

Inhaltsverzeichnis

Vorfahren von Margot Elisabeth Wickel	1
Erste Generation	1
Zweite Generation	3
Dritte Generation	5
Vierte Generation	8
Fünfte Generation	12
Sechste Generation	17
Siebte Generation	23
Achte Generation	29
Neunte Generation	33
Zehnte Generation	37
Elfte Generation	42
Zwölfte Generation	46
Dreizehnte Generation	50
Vierzehnte Generation	52
Fünfzehnte Generation	53
Sechzehnte Generation	54
Siebzehnte Generation	55
Achtzehnte Generation	56
Neunzehnte Generation	57
Zwanzigste Generation	59
Einundzwanzigste Generation	61
Zweiundzwanzigste Generation	63
Dreiundzwanzigste Generation	64
Vierundzwanzigste Generation	65

Inhaltsverzeichnis

Fünfundzwanzigste Generation	67
Sechszwanzigste Generation	68
Siebenundzwanzigste Generation	69
Namen- und Ortsindexe	70

Vorfahren von Margot Elisabeth Wickel

1. **Margot Elisabeth Wickel** [1], Tochter von **Karl August Wickel** [6] und **Paula Franziska Müller** [5], wurde am 14 Jan. 1946 in Witten geboren und wurde getauft am 10 Feb. 1946 in Witten, , Nordrhein-Westfalen, Germany.

Geburtsnotizen: Wullenstr. 46

Taufnotizen: Vikar Tillmann

Allgemeine Notizen: Witten, Wullenstr. 46

Bekannte Ereignisse in ihrem Leben waren:

- Sie war tätig als Büroangestellte, Erzieherin, Diakonin.
- Sie war kath. getauft, ev. konfirmiert, Paten: Martha Bude, ev., Maria Mucharowsky.
- Sie wurde am 10 Feb. 1946 in Witten, , Nordrhein-Westfalen, Germany getauft. St. Marienkirche, Vikar Tillmann

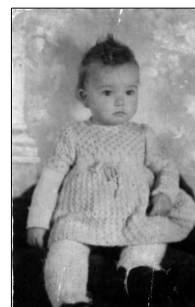

Margot heiratete **Willi Walter Emil Böcker** [2] [MRIN: 1], Sohn von **Unbek.** _____ [1271] und **Anna N.N.** [4], am 21 Mai 1964 in Witten, , Nordrhein-Westfalen, Germany. Die Ehe endete mit Scheidung. Willi wurde im Jahr 1937 geboren und starb im Jahr 1966 in Witten, , Nordrhein-Westfalen, Germany im Alter von 29 Jahren.



Ehenotizen: Nr. 321/1964

Bekannte Ereignisse in seinem Leben waren:

- Er war tätig als Warenkontrolleur Fa. Thyssen / DEMAG / Gußstahlwerk Annen.
- Er war evang.

Das Kind dieser Ehe war:

- i. **Iris Elisabeth Anna Böcker** [3] wurde am 11 Mai 1965 in Witten, , Nordrhein-Westfalen, Germany geboren und starb am 31 Jan. 1967 in Schwalmstadt-Treysa im Alter von 1 Jahr.

Margot heiratete danach **Hans Ulrich Ahlemann** [9] [MRIN: 6], Sohn von **Friedrich August Willi Ahlemann** [20] und **Margarete Lemcke** [24], am 15 Apr. 1967 in Rosche Krs. Uelzen. Die Ehe endete mit Scheidung. Hans wurde am 8 Okt. 1936 in Badel Kreis Kalbe / Milde geboren und starb am 1 Apr. 1980 in Schwalmstadt-Treysa im Alter von 43 Jahren.

Ehenotizen: 4/1967

Bekannte Ereignisse in seinem Leben waren:

- Er war evang.

Kinder aus dieser Ehe waren:

- i. **Melanie Ahlemann** [18] wurde am 12 Jan. 1968 in Rosche Krs. Uelzen geboren. Melanie heiratete **N.N. N.N.** [77] [MRIN: 43], Sohn von _____ und _____.
Melanie heiratete danach **Yves Lehniger** [21] [MRIN: 11], Sohn von _____ und _____,

Vorfahren von Margot Elisabeth Wickel

am 11 Aug. 1995 in Berlin-Kreuzberg. Yves wurde am 20 März 1971 in Berlin-Kaulsdorf geboren. Melanie heiratete danach **Ronald Wallis** [23] [MRIN: 13], Sohn von _____ und _____ . Ronald wurde am 19 Nov. 1969 in Berlin-Köpenick geboren.

- ii. **Thomas Ahlemann** [19] wurde am 26 Aug. 1974 in Homberg/Efze geboren.

Margot heiratete danach **Wolfgang Gerhard Willi Dierenfeld** [75] [MRIN: 41], Sohn von **Willi Heinrich Gustav Dierenfeld** [136] und **Luise Alma Dreier** [137], am 17 Feb. 1991 in Newcastle / Australien. Wolfgang wurde am 19 Apr. 1940 in Frankfurt / Oder geboren und wurde getauft in Frankfurt / Oder.

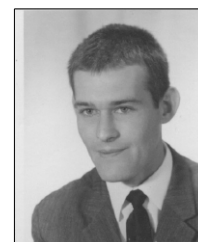

Bekannte Ereignisse in seinem Leben waren:

- Er war tätig als Klempner, Installateur, Heizungsbauer, Lüftungsbauer.
- Er war evang.

Vorfahren von Margot Elisabeth Wickel

Eltern

2. Karl August Wickel [6], Sohn von **Johann Gerhard Lorenz Heinrich Wickel** [29] und **Alwine Schmitz** [30], wurde am 2 Apr. 1907 in Witten, , Nordrhein-Westfalen, Germany geboren und starb am 17 Aug. 1978 in Schwalmstadt-Wiera im Alter von 71 Jahren.



Sterbenotizen: 5.00 Uhr,

Allgemeine Notizen: 1937 wohnhaft Witten, Augustastr.

Gewerbe: 12.8.1931 - 21.8.1933, Witten, Bachstr. 5 a

Bekannte Ereignisse in seinem Leben waren:

- Er war tätig als Schuhmachermeister, Schleifer.
- Militär: Wehrstammbuch v. 3.6.1941: Ers.-Res. I; Nr. Bochum-Wi 07/62/2 Dienst 1223, erfaßt 17.2.1939 30.6.1941 Rekr. Ausbildungs Kdo. der 406. Div. 2. Komp. Münster/Westf. , Einstellungstag 26.6.1941 überwiesen am 30.7.1941 an Ldschtz Batt. 472, Münster, 2. Komp. Hauptmann Hanemann, ausgebildet am Gewehr (T) und LMG 26 (T) später Hauptmann Kottwitz Stammrolle Nr. 345 Arbeitsbuch 160/15644
- Er war evang.

Karl heiratete **Paula Franziska Müller** [5] [MRIN: 3] am 29 Nov. 1935 in Witten, , Nordrhein-Westfalen, Germany. Paula wurde am 20 Jan. 1914 in Witten, , Nordrhein-Westfalen, Germany geboren und starb am 29 Nov. 1949 in Witten, , Nordrhein-Westfalen, Germany im Alter von 35 Jahren.

Kinder aus dieser Ehe waren:

- i. **Jürgen Paul Wickel** [8] wurde am 17 Okt. 1937 in Witten, , Nordrhein-Westfalen, Germany geboren. Jürgen heiratete **Elke Engel** [32] [MRIN: 5] am 6 Dez. 1956 in Dortmund-Bittermark. Elke wurde am 23 Sep. 1940 in Dortmund-Bittermark geboren.
- 1 ii. **Margot Elisabeth Wickel** [1] (geboren am 14 Jan. 1946 in Witten). Margot heiratete **Willi Walter Emil Böcker** [2] [MRIN: 1] am 21 Mai 1964 in Witten, , Nordrhein-Westfalen, Germany. Die Ehe endete mit Scheidung. Willi wurde im Jahr 1937 geboren und starb im Jahr 1966 in Witten, , Nordrhein-Westfalen, Germany im Alter von 29 Jahren. Margot heiratete danach **Hans Ulrich Ahlemann** [9] [MRIN: 6] am 15 Apr. 1967 in Rosche Krs. Uelzen. Die Ehe endete mit Scheidung. Hans wurde am 8 Okt. 1936 in Badel Kreis Kalbe / Milde geboren und starb am 1 Apr. 1980 in Schwalmstadt-Treysa im Alter von 43 Jahren. Margot heiratete danach **Wolfgang Gerhard Willi Dierenfeld** [75] [MRIN: 41] am 17 Feb. 1991 in Newcastle / Australien. Wolfgang wurde am 19 Apr. 1940 in Frankfurt / Oder geboren und wurde getauft in Frankfurt / Oder.
- iii. **Klaus Friedrich Wickel** [7] wurde in Witten, , Nordrhein-Westfalen, Germany geboren. Klaus heiratete **Christa Vollmann** [31] [MRIN: 4]. Christa wurde in Witten, , Nordrhein-Westfalen, Germany geboren.

Karl heiratete danach **Magdalene Ramspott** [85] [MRIN: 47], Tochter von

Vorfahren von Margot Elisabeth Wickel

_____ und _____, um 1952 in Wuppertal-Barmen. Die Ehe endete mit Scheidung. Magdalene wurde am 19 Dez. 1913 in Wuppertal geboren.

Karl heiratete danach **Lisbeth Bechtel** [86] [MRIN: 48], Tochter von _____ und _____, in Schwalmstadt-Wiera. Lisbeth wurde am 9 Feb. 1912 in Schwalmstadt-Wiera geboren.

3. Paula Franziska Müller [5], Tochter von **Paul Ludwig Hermann Müller** [11] und **Anna Maria Budde** [10], wurde am 20 Jan. 1914 in Witten, , Nordrhein-Westfalen, Germany geboren und starb am 29 Nov. 1949 in Witten, , Nordrhein-Westfalen, Germany im Alter von 35 Jahren.

Geburtsnotizen: Crengeldanzstr. 21

Sterbenotizen: Wullenstr. 46

Bekannte Ereignisse in ihrem Leben waren:

- Sie war tätig als Verkäuferin.
- Sie war kath.

Paula heiratete **Karl August Wickel** [6] [MRIN: 3] am 29 Nov. 1935 in Witten, , Nordrhein-Westfalen, Germany. Karl wurde am 2 Apr. 1907 in Witten, , Nordrhein-Westfalen, Germany geboren und starb am 17 Aug. 1978 in Schwalmstadt-Wiera im Alter von 71 Jahren.



Vorfahren von Margot Elisabeth Wickel

Großeltern

4. Johann Gerhard Lorenz Heinrich Wickel [29], Sohn von **Johann Wickel** [36] und **Maria Gottlobine Leipold** [37], wurde am 3 Dez. 1882 in Witten, , Nordrhein-Westfalen, Germany geboren und starb am 27 Jul. 1941 in Witten, , Nordrhein-Westfalen, Germany im Alter von 58 Jahren.

Allgemeine Notizen: wohnhaft Witten, Königsholz 41

Bekannte Ereignisse in seinem Leben waren:

- Er war tätig als Bergmann.
- Er war evang.

Johann heiratete **Alwine Schmitz** [30] [MRIN: 16] am 29 Apr. 1904 in Witten, , Nordrhein-Westfalen, Germany. Die Ehe endete mit Scheidung. Alwine wurde am 18 Nov. 1872 in Witten, , Nordrhein-Westfalen, Germany geboren und starb in Witten, , Nordrhein-Westfalen, Germany.

Kinder aus dieser Ehe waren:

- i. **Wilhelm Wickel** [79] wurde am 2 Nov. 1904 in Witten, , Nordrhein-Westfalen, Germany geboren.
- 2 ii. **Karl August Wickel** [6] (geboren am 2 Apr. 1907 in Witten, , Nordrhein-Westfalen, Germany - starb am 17 Aug. 1978 in Schwalmstadt-Wiera). Karl heiratete **Paula Franziska Müller** [5] [MRIN: 3] am 29 Nov. 1935 in Witten, , Nordrhein-Westfalen, Germany. Paula wurde am 20 Jan. 1914 in Witten, , Nordrhein-Westfalen, Germany geboren und starb am 29 Nov. 1949 in Witten, , Nordrhein-Westfalen, Germany im Alter von 35 Jahren. Karl heiratete danach **Magdalene Ramspott** [85] [MRIN: 47] um 1952 in Wuppertal-Barmen. Die Ehe endete mit Scheidung. Magdalene wurde am 19 Dez. 1913 in Wuppertal geboren. Karl heiratete danach **Lisbeth Bechtel** [86] [MRIN: 48] in Schwalmstadt-Wiera. Lisbeth wurde am 9 Feb. 1912 in Schwalmstadt-Wiera geboren.
- iii. **Alwine Wickel** [80] wurde am 13 Jun. 1909 in Witten, , Nordrhein-Westfalen, Germany geboren und starb am 5 März 1946 in Witten, , Nordrhein-Westfalen, Germany im Alter von 36 Jahren. Alwine heiratete **Friedrich Schwabe** [87] [MRIN: 44] am 12 Sep. 1929 in Witten, , Nordrhein-Westfalen, Germany. Die Ehe endete mit Scheidung. Friedrich wurde am 12 Aug. 1905 in Langendreer geboren und starb am 5 März 1946 im Alter von 40 Jahren.
- iv. **Erich Wickel** [81] wurde am 25 Aug. 1911 in Witten, , Nordrhein-Westfalen, Germany geboren und starb am 15 Jun. 1954 in Witten, , Nordrhein-Westfalen, Germany im Alter von 42 Jahren.
- v. **Hedwig Wickel** [82] wurde am 23 Okt. 1913 in Witten, , Nordrhein-Westfalen, Germany geboren. Hedwig heiratete **Albert Rosengarten** [90] [MRIN: 45] am 26 Jan. 1934 in Witten, , Nordrhein-Westfalen, Germany. Die Ehe endete mit Scheidung. Albert wurde am 18 Feb. 1913 in Witten, , Nordrhein-Westfalen, Germany geboren. Hedwig heiratete danach **Albert Rosengarten** [91] [MRIN: 49] am 12 Jun. 1945 in Witten, , Nordrhein-Westfalen, Germany. Hedwig heiratete danach **N.N. Härtling** [92] [MRIN: 50].

Vorfahren von Margot Elisabeth Wickel

- vi. **Erwin Wickel** [83] wurde am 1 Jun. 1916 in Witten, , Nordrhein-Westfalen, Germany geboren und starb am 22 März 1918 in Witten, , Nordrhein-Westfalen, Germany im Alter von 1 Jahr.
- vii. **Hertha Wickel** [84] wurde am 1 Jun. 1916 in Witten, , Nordrhein-Westfalen, Germany geboren. Hertha heiratete **Heinrich Möllmann** [99] [MRIN: 46]. Heinrich wurde am 5 Mai 1914 geboren und starb am 18 Mai 1944 in Krim, Halbinsel Raum im Alter von 30 Jahren. Hertha heiratete danach **Ludwig Gotowik** [100] [MRIN: 53] am 11 Nov. 1950 in Witten, , Nordrhein-Westfalen, Germany. Die Ehe endete mit Scheidung. Ludwig wurde am 9 Apr. 1913 in Witten, , Nordrhein-Westfalen, Germany geboren.

5. Alwine Schmitz [30], Tochter von **Karl Schmitz** [38] und **Friederike Sprave** [39], wurde am 18 Nov. 1872 in Witten, , Nordrhein-Westfalen, Germany geboren und starb in Witten, , Nordrhein-Westfalen, Germany.

Allgemeine Notizen: Witten, Königsholz 41, Witten, Johannisstr. 42, Paten: Diedrich Schürmann, Minna Schmidt

Bekannte Ereignisse in ihrem Leben waren:

- Sie war evang.

Alwine heiratete **Johann Gerhard Lorenz Heinrich Wickel** [29] [MRIN: 16] am 29 Apr. 1904 in Witten, , Nordrhein-Westfalen, Germany. Die Ehe endete mit Scheidung. Johann wurde am 3 Dez. 1882 in Witten, , Nordrhein-Westfalen, Germany geboren und starb am 27 Jul. 1941 in Witten, , Nordrhein-Westfalen, Germany im Alter von 58 Jahren.

Alwine heiratete danach **N.N. Witte** [35] [MRIN: 19], Sohn von _____ und _____. N.N. starb bevor 1904.

6. Paul Ludwig Hermann Müller [11], Sohn von **Franz Heinrich Müller** [14] und **Maria Rediger** [15], wurde am 1 Sep. 1884 in Witten, , Nordrhein-Westfalen, Germany geboren, starb am 27 Jan. 1964 in Witten-Stockum im Alter von 79 Jahren, und wurde am 30 Jan. 1964 in Witten-Stockum bestattet.

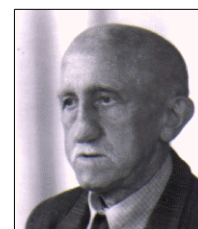

LEAD Technologies Inc.
V1.01

Bekannte Ereignisse in seinem Leben waren:

- Er war tätig als Schlosser.
- Er war kath.

Paul heiratete **Anna Maria Budde** [10] [MRIN: 7] am 27 Apr. 1911 in Witten, , Nordrhein-Westfalen, Germany. Anna wurde am 29 Nov. 1885 in Frohlinde, Landkreis Dortmund geboren und starb am 30 Jul. 1922 in Witten-Stockum im Alter von 36 Jahren.

Kinder aus dieser Ehe waren:

- i. **Maria Anna Müller** [125] wurde am 3 Jun. 1912 in Witten, , Nordrhein-Westfalen, Germany geboren und starb am 8 März 1986 in Iserlohn im Alter von 73 Jahren. Maria heiratete **Helmut Mucharowski** [132] [MRIN: 61]. Helmut wurde am 24 Aug. 1911 in Elbing / Westpr. geboren.

Vorfahren von Margot Elisabeth Wickel

- 3 ii. **Paula Franziska Müller** [5] (geboren am 20 Jan. 1914 in Witten, , Nordrhein-Westfalen, Germany - starb am 29 Nov. 1949 in Witten, , Nordrhein-Westfalen, Germany). Paula heiratete **Karl August Wickel** [6] [MRIN: 3] am 29 Nov. 1935 in Witten, , Nordrhein-Westfalen, Germany. Karl wurde am 2 Apr. 1907 in Witten, , Nordrhein-Westfalen, Germany geboren und starb am 17 Aug. 1978 in Schwalmstadt-Wiera im Alter von 71 Jahren.
- iii. **Luise Müller** [126] wurde am 19 Mai 1916 in Witten, , Nordrhein-Westfalen, Germany geboren und starb am 5 Jun. 1918 in Witten, , Nordrhein-Westfalen, Germany im Alter von 2 Jahren.
- iv. **Paul Müller** [127] wurde am 24 Nov. 1919 in Witten, , Nordrhein-Westfalen, Germany geboren. Paul heiratete **Gertrud Schäfer** [364] [MRIN: 62].
- v. **Josef Müller** [128] wurde am 12 Jun. 1922 in Witten, , Nordrhein-Westfalen, Germany geboren und starb am 8 Dez. 1942 in Insterburg im Alter von 20 Jahren.

Paul heiratete danach **Ella Martha Kegel** [129] [MRIN: 63], Tochter von _____ und _____, am 8 Mai 1923 in Stockum. Ella wurde am 10 Aug. 1895 in Oschersleben / Bode geboren und starb am 17 Mai 1964 in Witten-Stockum im Alter von 68 Jahren.



Kinder aus dieser Ehe waren:

- i. **Alfred Müller** [130] wurde am 30 Jan. 1924 in Witten, , Nordrhein-Westfalen, Germany geboren und starb am 5 Dez. 1924 in Witten-Stockum.
- ii. **Rudolf Müller** [131] wurde am 4 Jul. 1925 in Witten-Stockum geboren und starb um 1946 in Tschechien etwa 21 Jahre alt.

7. Anna Maria Budde [10], Tochter von **Christian Budde** [12] und **Carolina Elisabeth Krumnack** [13], wurde am 29 Nov. 1885 in Frohlinde, Landkreis Dortmund geboren und starb am 30 Jul. 1922 in Witten-Stockum im Alter von 36 Jahren.



Allgemeine Notizen: wohnhaft Witten, Crengeldanzstr. 21

Namensbedeutung: Berufsübername, mundartl. "offenes Fass, Bottich" für den Hersteller oder Benutzer (Duden, Familiennamen)

Bekannte Ereignisse in ihrem Leben waren:

- Sie war tätig als Dienstmagd.
- Sie war kath.

Anna heiratete **Paul Ludwig Hermann Müller** [11] [MRIN: 7] am 27 Apr. 1911 in Witten, , Nordrhein-Westfalen, Germany. Paul wurde am 1 Sep. 1884 in Witten, , Nordrhein-Westfalen, Germany geboren, starb am 27 Jan. 1964 in Witten-Stockum im Alter von 79 Jahren, und wurde am 30 Jan. 1964 in Witten-Stockum bestattet.

Vorfahren von Margot Elisabeth Wickel

Urgroßeltern

8. Johann Wickel [36], Sohn von **Johann(Es) Wickel** [40] und **Friederica Henning** [41], wurde am 21 Nov. 1856 in Niedermarsberg ? geboren.

Bekannte Ereignisse in seinem Leben waren:

- Er war tätig als Tagelöhner.
- Er war kath.

Johann heiratete **Maria Gottlobine Leipold** [37] [MRIN: 20]. Maria wurde am 7 Jun. 1854 in Suhl geboren.

Kinder aus dieser Ehe waren:

- i. **Maria Wickel** [109] wurde am 15 Dez. 1880 in Witten, , Nordrhein-Westfalen, Germany geboren.
- 4 ii. **Johann Gerhard Lorenz Heinrich Wickel** [29] (geboren am 3 Dez. 1882 in Witten, , Nordrhein-Westfalen, Germany - starb am 27 Jul. 1941 in Witten, , Nordrhein-Westfalen, Germany). Johann heiratete **Alwine Schmitz** [30] [MRIN: 16] am 29 Apr. 1904 in Witten, , Nordrhein-Westfalen, Germany. Die Ehe endete mit Scheidung. Alwine wurde am 18 Nov. 1872 in Witten, , Nordrhein-Westfalen, Germany geboren und starb in Witten, , Nordrhein-Westfalen, Germany.
- iii. **Elisabeth Wickel** [110] wurde am 28 Jan. 1887 in Witten, , Nordrhein-Westfalen, Germany geboren und starb am 13 Aug. 1900 in Witten, , Nordrhein-Westfalen, Germany im Alter von 13 Jahren.
- iv. **Johann Wickel** [111] wurde am 10 Aug. 1888 in Witten, , Nordrhein-Westfalen, Germany geboren.
- v. **Karl Wickel** [112] wurde am 12 Jan. 1890 in Witten, , Nordrhein-Westfalen, Germany geboren und starb am 16 Jul. 1936 in Witten, , Nordrhein-Westfalen, Germany im Alter von 46 Jahren. Karl heiratete **Maria Faber** [113] [MRIN: 57]. Maria wurde am 11 Jan. 1892 in Bochum geboren.
- vi. **Wilhelm Wickel** [119] wurde am 25 Aug. 1895 in Witten, , Nordrhein-Westfalen, Germany geboren.
- vii. **Auguste Wickel** [120] wurde am 12 Sep. 1898 in Witten, , Nordrhein-Westfalen, Germany geboren.

9. Maria Gottlobine Leipold [37], Tochter von **Peter Leypold** [46] und **Johanna Margaretha Schreier** [47], wurde am 7 Jun. 1854 in Suhl geboren.

Bekannte Ereignisse in ihrem Leben waren:

- Sie war evang.

Maria heiratete **Johann Wickel** [36] [MRIN: 20]. Johann wurde am 21 Nov. 1856 in Niedermarsberg ? geboren.

10. Karl Schmitz [38], Sohn von **Carl Schmitz** [192] und **Catrina Margarethe Pleiger** [193], wurde am 26 Mai 1840 in Witten, , Nordrhein-Westfalen, Germany geboren.

Vorfahren von Margot Elisabeth Wickel

Bekannte Ereignisse in seinem Leben waren:

- Er war tätig als Bergmann.
- Er wurde am 27 Mai 1840 in Witten, , Nordrhein-Westfalen, Germany getauft.
Pate: Carl Bremkamp, Elis. Pleuger

Karl heiratete **Friederike Sprave** [39] [MRIN: 21] am 26 Jan. 1862 in Witten, , Nordrhein-Westfalen, Germany. Friederike wurde am 22 März 1839 in Witten, , Nordrhein-Westfalen, Germany geboren.

Das Kind dieser Ehe war:

- 5 i. **Alwine Schmitz** [30] (geboren am 18 Nov. 1872 in Witten, , Nordrhein-Westfalen, Germany - starb in Witten, , Nordrhein-Westfalen, Germany). Alwine heiratete **Johann Gerhard Lorenz Heinrich Wickel** [29] [MRIN: 16] am 29 Apr. 1904 in Witten, , Nordrhein-Westfalen, Germany. Die Ehe endete mit Scheidung. Johann wurde am 3 Dez. 1882 in Witten, , Nordrhein-Westfalen, Germany geboren und starb am 27 Jul. 1941 in Witten, , Nordrhein-Westfalen, Germany im Alter von 58 Jahren. Alwine heiratete danach **N.N. Witte** [35] [MRIN: 19]. N.N. starb bevor 1904.

11. Friederike Sprave [39], Tochter von **Unbekannt** und **Anna Maria Sprave** [191], wurde am 22 März 1839 in Witten, , Nordrhein-Westfalen, Germany geboren.

Friederike heiratete **Karl Schmitz** [38] [MRIN: 21] am 26 Jan. 1862 in Witten, , Nordrhein-Westfalen, Germany. Karl wurde am 26 Mai 1840 in Witten, , Nordrhein-Westfalen, Germany geboren.

12. Franz Heinrich Müller [14], Sohn von **Johann Adam Müller** [16] und **Susanna Cronauge** [17], wurde am 4 Okt. 1857 in Hallenberg Krs. Brilon geboren und starb am 2 März 1939 in Witten, , Nordrhein-Westfalen, Germany im Alter von 81 Jahren.

Geburtsnotizen: wohnhaft Witten, Ardeystr. 25

Sterbenotizen: 19 Uhr

Bekannte Ereignisse in seinem Leben waren:

- Er war tätig als Anstreicher.
- Er war kath.
- Er wurde am 6 Okt. 1857 in Hallenberg Krs. Brilon getauft. Taufpaten: Franz Anthe, Katharina Müller

Franz heiratete **Maria Rediger** [15] [MRIN: 9] am 15 Nov. 1883. Maria wurde am 23 Aug. 1861 in Blankenstein geboren und starb am 6 Feb. 1929 in Witten, , Nordrhein-Westfalen, Germany im Alter von 67 Jahren.

Das Kind dieser Ehe war:

- 6 i. **Paul Ludwig Hermann Müller** [11] (geboren am 1 Sep. 1884 in Witten, , Nordrhein-Westfalen, Germany - starb am 27 Jan. 1964 in Witten-Stockum). Paul heiratete **Anna Maria Budde** [10] [MRIN: 7] am 27 Apr. 1911 in Witten, , Nordrhein-Westfalen, Germany. Anna wurde am 29 Nov. 1885 in Frohlinde, Landkreis Dortmund geboren und

Vorfahren von Margot Elisabeth Wickel

starb am 30 Jul. 1922 in Witten-Stockum im Alter von 36 Jahren. Paul heiratete danach **Ella Martha Kegel** [129] [MRIN: 63] am 8 Mai 1923 in Stockum. Ella wurde am 10 Aug. 1895 in Oschersleben / Bode geboren und starb am 17 Mai 1964 in Witten-Stockum im Alter von 68 Jahren.

13. Maria Rediger [15], Tochter von **Carl Heinrich Ludwig Rediger** [49] und **Wilhelmina Catharina Kuhlenberg** [50], wurde am 23 Aug. 1861 in Blankenstein geboren und starb am 6 Feb. 1929 in Witten, , Nordrhein-Westfalen, Germany im Alter von 67 Jahren.

Geburtsnotizen: wohnhaft zu Welper, Krs. Bochum

Bekannte Ereignisse in ihrem Leben waren:

- Sie war tätig als gewerbslos.
- Sie war kath.
- Sie wurde am 1 Sep. 1861 getauft.

Maria heiratete **Franz Heinrich Müller** [14] [MRIN: 9] am 15 Nov. 1883. Franz wurde am 4 Okt. 1857 in Hallenberg Krs. Brilon geboren und starb am 2 März 1939 in Witten, , Nordrhein-Westfalen, Germany im Alter von 81 Jahren.

14. Christian Budde [12], Sohn von **Franz Stephan Budde** [56] und **Elisabeth Gertrud Timmermann** [57], wurde am 25 Okt. 1849 in Friedrichsdorf geboren.

Geburtsnotizen: April 1911 wohnhaft in Friedrichsdorf Krs. Wiedenbrück

Allgemeine Notizen: Namensbedeutung: Berufsübername, mundartl. "offenes Fass, Bottich" für den Hersteller oder Benutzer (Duden, Familiennamen)

Bekannte Ereignisse in seinem Leben waren:

- Er war tätig als Schlosser, Bergmann, Berginvalid.

Christian heiratete **Carolina Elisabeth Krumnack** [13] [MRIN: 8] im Jahr 1874. Carolina wurde am 15 Apr. 1855 in Recklinghausen (?) geboren und starb bevor 1911 im Alter von 56 Jahren.

Das Kind dieser Ehe war:

- Anna Maria Budde** [10] (geboren am 29 Nov. 1885 in Frohlinde, Landkreis Dortmund - starb am 30 Jul. 1922 in Witten-Stockum). Anna heiratete **Paul Ludwig Hermann Müller** [11] [MRIN: 7] am 27 Apr. 1911 in Witten, , Nordrhein-Westfalen, Germany. Paul wurde am 1 Sep. 1884 in Witten, , Nordrhein-Westfalen, Germany geboren, starb am 27 Jan. 1964 in Witten-Stockum im Alter von 79 Jahren, und wurde am 30 Jan. 1964 in Witten-Stockum bestattet.

15. Carolina Elisabeth Krumnack [13], Tochter von **Wilhelm Krumnack** [60] und **Elisabeth Schulte** [61], wurde am 15 Apr. 1855 in Recklinghausen (?) geboren und starb bevor 1911 im Alter von 56 Jahren.

Geburtsnotizen: zuletzt wohnhaft Kirchlinde

Vorfahren von Margot Elisabeth Wickel

Bekannte Ereignisse in ihrem Leben waren:

- Sie war kath.
- Sie wurde am 18 Apr. 1855 in Pöppinghausen getauft. Kirche: St. Peter, Paten: Heinrich Schmitz, Caroline Schulte

Carolina heiratete **Christian Budde** [12] [MRIN: 8] im Jahr 1874. Christian wurde am 25 Okt. 1849 in Friedrichsdorf geboren.

Vorfahren von Margot Elisabeth Wickel

Groß Urgroßeltern

16. Johann(Es) Wickel [40], Sohn von **Hermann Wickel** [44] und **Anna Christina Stein** [45], wurde am 17 Jan. 1820 in Anzhausen geboren.

Johann(Es) heiratete **Friederica Henning** [41] [MRIN: 22] am 18 Dez. 1845 in Witten, , Nordrhein-Westfalen, Germany. Friederica wurde am 17 Sep. 1826 in Herbede geboren.

Kinder aus dieser Ehe waren:

- i. **Wilhelmine Friederike Wickel** [329] wurde am 22 Nov. 1846 in Witten, , Nordrhein-Westfalen, Germany geboren und starb am 21 Nov. 1848 in Witten, , Nordrhein-Westfalen, Germany im Alter von 1 Jahr.
- ii. **Heinrich Wilhelm Wickel** [327] wurde am 10 Sep. 1848 in Witten, , Nordrhein-Westfalen, Germany geboren. Heinrich heiratete **Auguste Krämer** [654] [MRIN: 143] am 10 Mai 1874 in Witten, , Nordrhein-Westfalen, Germany. Auguste wurde am 17 März 1853 in Witten, , Nordrhein-Westfalen, Germany geboren und starb in Eppendorf ?.
- iii. **Ida Carolina Wickel** [593] wurde am 6 Apr. 1851 in Witten, , Nordrhein-Westfalen, Germany geboren. Ida heiratete **Friedrich Wilhelm Lindemann** [594] [MRIN: 248] am 25 Mai 1873 in Witten, , Nordrhein-Westfalen, Germany. Ida heiratete danach **August Wilhelm Krakrügge** [595] [MRIN: 249] am 4 Jun. 1882 in Witten, , Nordrhein-Westfalen, Germany.
- 8 iv. **Johann Wickel** [36] (geboren am 21 Nov. 1856 in Niedermarsberg ?). Johann heiratete **Maria Gottlobine Leibold** [37] [MRIN: 20]. Maria wurde am 7 Jun. 1854 in Suhl geboren.
- v. **Louise Wickel** [328] wurde am 21 Sep. 1858 in Witten, , Nordrhein-Westfalen, Germany geboren.
- vi. **Auguste Wickel** [324] wurde am 25 März 1860 in Witten, , Nordrhein-Westfalen, Germany geboren.
- vii. **Caroline Wickel** [325] wurde am 8 Feb. 1863 in Witten, , Nordrhein-Westfalen, Germany geboren. Caroline heiratete **Friedrich Albert Berger** [326] [MRIN: 142] am 30 Aug. 1880 in Witten, , Nordrhein-Westfalen, Germany.

17. Friederica Henning [41], Tochter von **Andreas Henning** [42] und **Anna Maria March** [43], wurde am 17 Sep. 1826 in Herbede geboren.

Friederica heiratete **Johann(Es) Wickel** [40] [MRIN: 22] am 18 Dez. 1845 in Witten, , Nordrhein-Westfalen, Germany. Johann(Es) wurde am 17 Jan. 1820 in Anzhausen geboren.

18. Peter Leypold [46], Sohn von **Johann Andreas Leypold** [159] und **Johanna Christiane Klett** [160], wurde am 9 Mai 1824 in Suhl geboren und starb am 13 Apr. 1901 im Alter von 76 Jahren.

Bekannte Ereignisse in seinem Leben waren:

- Er war tätig als Schuhmacher, Tagelöhner.

Peter heiratete **Johanna Margaretha Schreier** [47] [MRIN: 25] am 24 Feb. 1850 in Suhl. Johanna wurde im Jahr 1825 in St. Bernhard geboren.

Vorfahren von Margot Elisabeth Wickel

Kinder aus dieser Ehe waren:

- i. **Friedrich Wilhelm Leypold** [165] wurde am 16 März 1850 in Suhl geboren und starb am 10 Jun. 1859 in Suhl im Alter von 9 Jahren.
- ii. **Juliane Elisabeth Leypold** [166] wurde am 8 Apr. 1852 in Suhl geboren und starb am 11 Mai 1852 in Suhl.
- 9 iii. **Maria Gottlobine Leipold** [37] (geboren am 7 Jun. 1854 in Suhl). Maria heiratete **Johann Wickel** [36] [MRIN: 20]. Johann wurde am 21 Nov. 1856 in Niedermarsberg ? geboren.
- iv. **Carl Gottlieb Leypold** [167] wurde am 27 Nov. 1856 in Suhl geboren.

Peter heiratete danach **N.N. N.N.** [168] [MRIN: 76], Tochter von _____ und _____. N.N. wurde am 11 Aug. 1900 in Suhl geboren.

19. Johanna Margaretha Schreier [47], Tochter von **Philipp Schreier** [48] und **Unbekannt**, wurde im Jahr 1825 in St. Bernhard geboren.

Johanna heiratete **Peter Leypold** [46] [MRIN: 25] am 24 Feb. 1850 in Suhl. Peter wurde am 9 Mai 1824 in Suhl geboren und starb am 13 Apr. 1901 im Alter von 76 Jahren.

20. Carl Schmitz [192], Sohn von _____ und _____.

Bekannte Ereignisse in seinem Leben waren:

- Er war tätig als Tagelöhner.

Carl heiratete **Catrina Margarethe Pleiger** [193] [MRIN: 79]. Catrina wurde am 10 Okt. 1810 geboren.

Das Kind dieser Ehe war:

- 10 i. **Karl Schmitz** [38] (geboren am 26 Mai 1840 in Witten, , Nordrhein-Westfalen, Germany). Karl heiratete **Friederike Sprave** [39] [MRIN: 21] am 26 Jan. 1862 in Witten, , Nordrhein-Westfalen, Germany. Friederike wurde am 22 März 1839 in Witten, , Nordrhein-Westfalen, Germany geboren.

21. Catrina Margarethe Pleiger [193], Tochter von **Johann Wilhelm Pleiger** [1992] und **Wilhelmina Cleffmann** [1993], wurde am 10 Okt. 1810 geboren.

Allgemeine Notizen: Pleugerstraße Seitenstraße der Himmelohstraße im Ortsteil Stockum. Länge 140,80 m. Benannt am 11.11.1965. Name nach dem ehem. Stockumer Bauernhof Pleuger, genannt 1486 im Schatzbuch der Grafschaft Mark als Plueger, nach dem Urkataster der Hof Pleuger um 1920 Gemeinde Stockum-Düren von 1823 zwischen Gerdesstraße und Pflugweg gelegen. Größe 118 preußische Morgen-80 Ruthen-50 Fuß. Ein Teil des Pleugerhofes wurde beim Neubau des Gerdes-Hofes um 1900 in dessen Gebäudekomplex einbezogen. Der damalige Eigentümer Johann Dietrich Wilhelm Pleuger, *4.5.1806 in Stockum. + 25.2.1884 in Stockum, war Gemeindevorsteher von Stockum von 1844 bis 1876 und zeitweise Schulvorsteher der alten Schule Gerdesstraße (Dorfstraße) von 1839 bis 1850. 1864 kaufte er einen Garten der Dorfschule. Mit dem Erlös wurde das Grundstück für die neue evangelische Schule, heute Harkortschule, erworben.

Vorfahren von Margot Elisabeth Wickel

Bekannte Ereignisse in ihrem Leben waren:

- Sie wurde am 11 Okt. 1810 getauft.

Catrina heiratete **Carl Schmitz** [192] [MRIN: 79].

23. Anna Maria Sprave [191], Tochter von _____ und _____, wurde in Kirchhörde geboren.

Anna heiratete _____.

Ihr Kind war:

- 11 i. **Friederike Sprave** [39] (geboren am 22 März 1839 in Witten, , Nordrhein-Westfalen, Germany). Friederike heiratete **Karl Schmitz** [38] [MRIN: 21] am 26 Jan. 1862 in Witten, , Nordrhein-Westfalen, Germany. Karl wurde am 26 Mai 1840 in Witten, , Nordrhein-Westfalen, Germany geboren.

24. Johann Adam Müller [16], Sohn von **Jakob Müller** [69] und **Elisabeth Pauli** [70], wurde am 23 Jan. 1822 in Hallenberg Krs. Brilon geboren und starb in Witten, , Nordrhein-Westfalen, Germany.

Bekannte Ereignisse in seinem Leben waren:

- Er war tätig als Maurer.
- Er war kath.

Johann heiratete **Susanna Cronauge** [17] [MRIN: 10] am 23 Nov. 1853 in Hallenberg Krs. Brilon. Susanna wurde am 18 Jan. 1827 in Hallenberg Krs. Brilon geboren.

Kinder aus dieser Ehe waren:

- i. **Wilhelm Müller** [175] wurde am 30 Nov. 1854 in Hallenberg Krs. Brilon geboren.
- 12 ii. **Franz Heinrich Müller** [14] (geboren am 4 Okt. 1857 in Hallenberg Krs. Brilon - starb am 2 März 1939 in Witten, , Nordrhein-Westfalen, Germany). Franz heiratete **Maria Rediger** [15] [MRIN: 9] am 15 Nov. 1883. Maria wurde am 23 Aug. 1861 in Blankenstein geboren und starb am 6 Feb. 1929 in Witten, , Nordrhein-Westfalen, Germany im Alter von 67 Jahren.
- iii. **Maria Catharina Müller** [176] wurde am 26 Nov. 1859 in Hallenberg Krs. Brilon geboren.
- iv. **Hermann Heinrich Müller** [177] wurde am 18 Jul. 1863 in Hallenberg Krs. Brilon geboren.
- v. **Maria Emma Müller** [536] wurde im Jahr 1865 in Witten, , Nordrhein-Westfalen, Germany geboren.

25. Susanna Cronauge [17], Tochter von **Johann Daniel Cronauge** [63] und **Elisabeth Schmidt** [64], wurde am 18 Jan. 1827 in Hallenberg Krs. Brilon geboren.

Bekannte Ereignisse in ihrem Leben waren:

- Sie war kath.
- Sie wurde am 19 Jan. 1827 in Hallenberg Krs. Brilon getauft.

Vorfahren von Margot Elisabeth Wickel

Susanna heiratete **Johann Adam Müller** [16] [MRIN: 10] am 23 Nov. 1853 in Hallenberg Krs. Brilon. Johann wurde am 23 Jan. 1822 in Hallenberg Krs. Brilon geboren und starb in Witten, , Nordrhein-Westfalen, Germany.

26. Carl Heinrich Ludwig Rediger [49], Sohn von **Carl Theodor Rediger** [53] und **Wilhelmina Greve** [54], wurde am 18 Jan. 1829 geboren und starb am 11 Nov. 1886 im Alter von 57 Jahren.

Sterbenotizen: wohnhaft Welper, Bochum

Carl heiratete **Wilhelmina Catharina Kuhlenberg** [50] [MRIN: 27] am 1 Dez. 1855 in Welper. Wilhelmina wurde am 18 Jan. 1831 in Welper geboren und starb am 25 Jul. 1898 in Blankenstein im Alter von 67 Jahren.

Kinder aus dieser Ehe waren:

- 13 i. **Maria Rediger** [15] (geboren am 23 Aug. 1861 in Blankenstein - starb am 6 Feb. 1929 in Witten, , Nordrhein-Westfalen, Germany). Maria heiratete **Franz Heinrich Müller** [14] [MRIN: 9] am 15 Nov. 1883. Franz wurde am 4 Okt. 1857 in Hallenberg Krs. Brilon geboren und starb am 2 März 1939 in Witten, , Nordrhein-Westfalen, Germany im Alter von 81 Jahren.
- ii. **Wilhelm August Rediger** [186] wurde im Jahr 1867 in Blankenstein geboren.
- iii. **Carolina Wilhelmina Rediger** [538] wurde im Jahr 1857 in Blankenstein geboren.
- iv. **Anna Elisabeth Rediger** [3287]

27. Wilhelmina Catharina Kuhlenberg [50], Tochter von **Johann Wilhelm Kuhlenberg** [51] und **Wilhelmina Bauer** [52], wurde am 18 Jan. 1831 in Welper geboren und starb am 25 Jul. 1898 in Blankenstein im Alter von 67 Jahren.

Bekannte Ereignisse in ihrem Leben waren:

- Sie wurde am 22 Jan. 1831 in Blankenstein getauft.

Wilhelmina heiratete **Carl Heinrich Ludwig Rediger** [49] [MRIN: 27] am 1 Dez. 1855 in Welper. Carl wurde am 18 Jan. 1829 geboren und starb am 11 Nov. 1886 im Alter von 57 Jahren.

28. Franz Stephan Budde [56], Sohn von _____ und _____.

Geburtsnotizen: evtl. Friedrichsdorf

Allgemeine Notizen: amensbedeutung: Berufsübername, mundartl. "offenes Fass, Bottich" für den Hersteller oder Benutzer (Duden, Familiennamen)

Franz heiratete **Elisabeth Gertrud Timmermann** [57] [MRIN: 31] im Jahr 1849. Elisabeth wurde am 17 Nov. 1826 in Delbrück geboren.

Kinder aus dieser Ehe waren:

- 14 i. **Christian Budde** [12] (geboren am 25 Okt. 1849 in Friedrichsdorf). Christian heiratete **Carolina Elisabeth Krumnack** [13] [MRIN: 8] im Jahr 1874. Carolina wurde am 15 Apr. 1855 in Recklinghausen (?) geboren und starb bevor 1911 im Alter von 56 Jahren.

Vorfahren von Margot Elisabeth Wickel

ii. **Franz Wilhelm Joseph Budde** [196] wurde am 4 Okt. 1851 geboren.

29. Elisabeth Gertrud Timmermann [57], Tochter von **Joh. Bernd (Joannes Bernardus) Timmermann** [58] und **Angela Maria Theresia Beckering** [59], wurde am 17 Nov. 1826 in Delbrück geboren.

Geburtsnotizen: 7 Uhr morgens

Allgemeine Notizen: Paten: Elisabeth Timmermann, Getrudis Beckering

Bekannte Ereignisse in ihrem Leben waren:

- Sie war kath.

Elisabeth heiratete **Franz Stephan Budde** [56] [MRIN: 31] im Jahr 1849.

30. Wilhelm Krumnack [60], Sohn von _____ und _____, wurde in Pöppinghausen geboren.

Bekannte Ereignisse in seinem Leben waren:

- Er war tätig als Tagelöhner.
- Er war kath.

Wilhelm heiratete **Elisabeth Schulte** [61] [MRIN: 33] am 14 Nov. 1854 in Recklinghausen. Elisabeth wurde err. 1828 geboren.

Das Kind dieser Ehe war:

- 15 i. **Carolina Elisabeth Krumnack** [13] (geboren am 15 Apr. 1855 in Recklinghausen (?) - starb bevor 1911). Carolina heiratete **Christian Budde** [12] [MRIN: 8] im Jahr 1874. Christian wurde am 25 Okt. 1849 in Friedrichsdorf geboren.

31. Elisabeth Schulte [61], Tochter von **Peter Schulte** [62] und **Unbekannt**, wurde err. 1828 geboren.

Elisabeth heiratete **Wilhelm Krumnack** [60] [MRIN: 33] am 14 Nov. 1854 in Recklinghausen. Wilhelm wurde in Pöppinghausen geboren.

Vorfahren von Margot Elisabeth Wickel

3. Urgroßeltern

32. Hermann Wickel [44], Sohn von **Heinrich (Henrich) Wickel** [911] und **Anna Katharina Hellmann** [912], wurde am 16 Feb. 1784 geboren und starb am 3 Okt. 1837 in Anzhausen im Alter von 53 Jahren.

Allgemeine Notizen: starb an Auszehrung

Bekannte Ereignisse in seinem Leben waren:

- Er war tätig als Schneidermeister.
- Er war rk.
- Er wurde am 7 Apr. 1805 in Netphen getauft.

Hermann heiratete **Anna Christina Stein** [45] [MRIN: 24] am 2 Apr. 1805 in Netphen. Anna wurde am 6 Jun. 1783 in Anzhausen geboren und starb am 15 Feb. 1852 in Anzhausen im Alter von 68 Jahren.

Kinder aus dieser Ehe waren:

- i. **Philipp Wickel** [2430] wurde am 30 Jan. 1806 in Anzhausen geboren und starb am 10 Jan. 1855 in Nenkersdorf im Alter von 48 Jahren. Philipp heiratete **Anna Catharina Schäfer** [2433] [MRIN: 1674] am 17 Dez. 1831 in Netphen. Anna wurde am 18 Jul. 1813 in Obernau geboren und starb am 10 Jan. 1855 im Alter von 41 Jahren.
- ii. **Johann Henrich Wickel** [2431] wurde am 8 Jul. 1808 in Anzhausen geboren und starb am 13 März 1858 in Anzhausen im Alter von 49 Jahren.
- iii. **Johann Henrich Wickel** [2432] wurde am 18 Feb. 1811 in Anzhausen geboren und starb am 20 Apr. 1811 in Anzhausen.
- iv. **Johannes Wickel** [3483] wurde am 16 Apr. 1812 geboren und starb am 28 Nov. 1812.
- v. **Agnes Wickel** [659] wurde am 1 Feb. 1814 in Anzhausen geboren und starb am 19 Jun. 1860 im Alter von 46 Jahren. Agnes heiratete **Joh. Henr. Jochum** [660] [MRIN: 269] am 22 März 1843 in Netphen. Joh. wurde am 10 Jan. 1793 geboren. Agnes heiratete danach **Thomas Leiner** [663] [MRIN: 271] am 27 Feb. 1854 in Netphen. Thomas wurde am 1 Jan. 1812 in Nenkersdorf geboren.
- vi. **Anna Katharina Wickel** [3484] wurde am 29 Aug. 1817 geboren und starb am 7 März 1820 in Anzhausen im Alter von 2 Jahren.
- 16 vii. **Johann(Es) Wickel** [40] (geboren am 17 Jan. 1820 in Anzhausen). Johann(Es) heiratete **Friederica Henning** [41] [MRIN: 22] am 18 Dez. 1845 in Witten, , Nordrhein-Westfalen, Germany. Friederica wurde am 17 Sep. 1826 in Herbede geboren.
- viii. **Anna Catharine Wickel** [666] wurde am 16 Sep. 1822 in Anzhausen geboren.
- ix. **Catharine Wickel** [670] wurde am 13 Jun. 1825 in Anzhausen geboren. Catharine heiratete **Johann Thomas Fuchs** [667] [MRIN: 590] am 2 Jan. 1846. Johann wurde am 24 Apr. 1822 geboren.
- x. **Anna Elisabeth Wickel** [3485] wurde am 26 Feb. 1829 geboren und starb am 12 Sep. 1891 im Alter von 62 Jahren. Anna heiratete **Wilhelm Spies** [3486] [MRIN: 2437] am 19 Mai 1859 in Siegen.

Vorfahren von Margot Elisabeth Wickel

33. Anna Christina Stein [45], Tochter von **J. Henrich Stein** [1966] und **Anna Katharina Jung** [1967], wurde am 6 Jun. 1783 in Anzhausen geboren und starb am 15 Feb. 1852 in Anzhausen im Alter von 68 Jahren.

Bekannte Ereignisse in ihrem Leben waren:

- Sie war ev.

Anna heiratete **Hermann Wickel** [44] [MRIN: 24] am 2 Apr. 1805 in Netphen. Hermann wurde am 16 Feb. 1784 geboren und starb am 3 Okt. 1837 in Anzhausen im Alter von 53 Jahren.

34. Andreas Henning [42], Sohn von _____ und _____.

Andreas heiratete **Anna Maria March** [43] [MRIN: 23] am 17 Sep. 1826 in Herbede.

Das Kind dieser Ehe war:

- 17 i. **Friederica Henning** [41] (geboren am 17 Sep. 1826 in Herbede).
Friederica heiratete **Johann(Es) Wickel** [40] [MRIN: 22] am 18 Dez. 1845 in Witten, , Nordrhein-Westfalen, Germany. Johann(Es) wurde am 17 Jan. 1820 in Anzhausen geboren.

35. Anna Maria March [43], Tochter von _____ und _____.

Anna heiratete **Andreas Henning** [42] [MRIN: 23] am 17 Sep. 1826 in Herbede.

36. Johann Andreas Leypold [159], Sohn von _____ und _____.

Johann heiratete **Johanna Christiane Klett** [160] [MRIN: 73].

Das Kind dieser Ehe war:

- 18 i. **Peter Leypold** [46] (geboren am 9 Mai 1824 in Suhl - starb am 13 Apr. 1901). Peter heiratete **Johanna Margaretha Schreier** [47] [MRIN: 25] am 24 Feb. 1850 in Suhl. Johanna wurde im Jahr 1825 in St. Bernhard geboren. Peter heiratete danach **N.N. N.N.** [168] [MRIN: 76]. N.N. wurde am 11 Aug. 1900 in Suhl geboren.

37. Johanna Christiane Klett [160], Tochter von _____ und _____.

Johanna heiratete **Johann Andreas Leypold** [159] [MRIN: 73].

38. Philipp Schreier [48], Sohn von _____ und _____.

Philipp heiratete _____.

Sein Kind war:

- 19 i. **Johanna Margaretha Schreier** [47] (geboren im Jahr 1825 in St. Bernhard). Johanna heiratete **Peter Leypold** [46] [MRIN: 25] am 24 Feb. 1850 in Suhl. Peter wurde am 9 Mai 1824 in Suhl geboren und starb am 13 Apr. 1901 im Alter von 76 Jahren.

Vorfahren von Margot Elisabeth Wickel

42. Johann Wilhelm Pleiger [1992], Sohn von _____ und _____.

Johann heiratete **Wilhelmina Cleffmann** [1993] [MRIN: 1343].

Das Kind dieser Ehe war:

- 21 i. **Catrina Margarethe Pleiger** [193] (geboren am 10 Okt. 1810).
Catrina heiratete **Carl Schmitz** [192] [MRIN: 79].

43. Wilhelmina Cleffmann [1993], Tochter von **Johann Wilhelm Cleffmann** [1994] und **Unbekannt**.

Wilhelmina heiratete **Johann Wilhelm Pleiger** [1992] [MRIN: 1343].

48. Jakob Müller [69], Sohn von **Joan (Jacob) Müller** [71] und **Anna Elisabeth Schnurbus** [72].

Jakob heiratete **Elisabeth Pauli** [70] [MRIN: 38] am 26 Okt. 1819 in Hallenberg Krs. Brilon.

Kinder aus dieser Ehe waren:

- 24 i. **Johann Adam Müller** [16] (geboren am 23 Jan. 1822 in Hallenberg Krs. Brilon - starb in Witten, , Nordrhein-Westfalen, Germany). Johann heiratete **Susanna Cronauge** [17] [MRIN: 10] am 23 Nov. 1853 in Hallenberg Krs. Brilon. Susanna wurde am 18 Jan. 1827 in Hallenberg Krs. Brilon geboren.
- ii. **Maria Catharina Müller** [152] wurde am 9 Aug. 1829 in Hallenberg Krs. Brilon geboren.

49. Elisabeth Pauli [70], Tochter von **Heinrich Pauli** [73] und **Maria Clara Scheefer** [74].

Elisabeth heiratete **Jakob Müller** [69] [MRIN: 38] am 26 Okt. 1819 in Hallenberg Krs. Brilon.

Elisabeth heiratete danach **Johann Müller** [157] [MRIN: 72], Sohn von _____ und _____, am 29 Apr. 1837 in Hallenberg Krs. Brilon.

Das Kind dieser Ehe war:

- i. **Maria Catharina Müller** [158] wurde am 8 Nov. 1843 in Hallenberg Krs. Brilon geboren.

50. Johann Daniel Cronauge [63], Sohn von **Heinrich Jakob Kronauge** [67] und **Elisabeth Nn** [68].

Johann heiratete **Elisabeth Schmidt** [64] [MRIN: 35] am 20 Jan. 1824 in Hallenberg Krs. Brilon.

Kinder aus dieser Ehe waren:

- i. **Maria Anna Cronauge** [151] wurde am 3 Dez. 1822 in Hallenberg Krs. Brilon geboren. Maria heiratete **Johann Pauli** [153] [MRIN: 70] am 23 Nov. 1843 in Hallenberg Krs. Brilon.
- 25 ii. **Susanna Cronauge** [17] (geboren am 18 Jan. 1827 in Hallenberg Krs. Brilon). Susanna heiratete **Johann Adam Müller** [16] [MRIN:

Vorfahren von Margot Elisabeth Wickel

10] am 23 Nov. 1853 in Hallenberg Krs. Brilon. Johann wurde am 23 Jan. 1822 in Hallenberg Krs. Brilon geboren und starb in Witten, , Nordrhein-Westfalen, Germany.

- iii. **Maria Clara Cronauge** [150] wurde am 25 Sep. 1829 in Hallenberg Krs. Brilon geboren.

51. Elisabeth Schmidt [64], Tochter von **Franz Schmidt** [65] und **Helene Isenberg** [66].

Elisabeth heiratete **Johann Daniel Cronauge** [63] [MRIN: 35] am 20 Jan. 1824 in Hallenberg Krs. Brilon.

52. Carl Theodor Rediger [53], Sohn von **Josepho Rediger** [194] und **Anna Maria Kuhlmann** [195], wurde am 17 Mai 1801 in Ostinghausen geboren.

Bekannte Ereignisse in seinem Leben waren:

- Er war kath.
- Er wurde am 17 Mai 1801 getauft.

Carl heiratete **Wilhelmina Greve** [54] [MRIN: 29] am 4 Feb. 1834 in Ostinghausen. Wilhelmina wurde in Ostinghausen geboren.

Kinder aus dieser Ehe waren:

- 26 i. **Carl Heinrich Ludwig Rediger** [49] (geboren am 18 Jan. 1829 - starb am 11 Nov. 1886). Carl heiratete **Wilhelmina Catharina Kuhlenberg** [50] [MRIN: 27] am 1 Dez. 1855 in Welper. Wilhelmina wurde am 18 Jan. 1831 in Welper geboren und starb am 25 Jul. 1898 in Blankenstein im Alter von 67 Jahren.
- ii. **Maria Elisabeth Rediger** [539]. Maria heiratete **Franz Georg Cordes** [540] [MRIN: 228] am 29 Nov. 1827 in Ostinghausen.
- iii. **Carl Heinrich Rediger** [574] wurde am 9 Feb. 1837 geboren. Carl heiratete **Anna Maria Wehler** [581] [MRIN: 244].

53. Wilhelmina Greve [54], Tochter von **Theodor Greve (Grewe)** [55] und **Unbekannt**, wurde in Ostinghausen geboren.

Wilhelmina heiratete **Carl Theodor Rediger** [53] [MRIN: 29] am 4 Feb. 1834 in Ostinghausen. Carl wurde am 17 Mai 1801 in Ostinghausen geboren.

54. Johann Wilhelm Kuhlenberg [51], Sohn von _____ und _____.

Bekannte Ereignisse in seinem Leben waren:

- Er war tätig als Bergmann.

Johann heiratete **Wilhelmina Bauer** [52] [MRIN: 28].

Kinder aus dieser Ehe waren:

- 27 i. **Wilhelmina Catharina Kuhlenberg** [50] (geboren am 18 Jan. 1831 in Welper - starb am 25 Jul. 1898 in Blankenstein). Wilhelmina heiratete **Carl Heinrich Ludwig Rediger** [49] [MRIN: 27] am 1 Dez. 1855 in Welper. Carl wurde am 18 Jan. 1829 geboren und starb am 11 Nov.

Vorfahren von Margot Elisabeth Wickel

1886 im Alter von 57 Jahren.

- ii. **Maria Lisette Kuhlenberg** [537] wurde im Jahr 1840 in Blankenstein geboren.

55. Wilhelmina Bauer [52], Tochter von _____ und _____.

Wilhelmina heiratete **Johann Wilhelm Kuhlenberg** [51] [MRIN: 28].

58. Joh. Bernd (Joannes Bernardus) Timmermann [58], Sohn von **Philippus (Joann Philip) Timmermann** [162] und **Elisabetha Göstenmeyer** [163], wurde am 1 Mai 1802 geboren.

Allgemeine Notizen: Taufpaten: Bernardus Bothe, Hansjürgen Yosephus Kösters
Eheschließung: Pfarrer Hillebrand, Zeugen: Joann Bernard Beckering, Hermanno Timmermann

Bekannte Ereignisse in seinem Leben waren:

- Er war tätig als Heuerling bei Beckering, Sudhagen.

Joh. heiratete **Angela Maria Theresia Beckering** [59] [MRIN: 32] am 29 Okt. 1825 in Delbrück. Angela wurde am 16 Dez. 1801 in Delbrück geboren.

Kinder aus dieser Ehe waren:

- 29 i. **Elisabeth Gertrud Timmermann** [57] (geboren am 17 Nov. 1826 in Delbrück). Elisabeth heiratete **Franz Stephan Budde** [56] [MRIN: 31] im Jahr 1849.
- ii. **Angela Maria Timmermann** [585] wurde am 11 Nov. 1828 in Delbrück geboren.

59. Angela Maria Theresia Beckering [59], Tochter von **Joh. Bernardus (Bernard Joann) Beckering** [161] und **Anna Maria Elisabeth Kettelgerdes** [164], wurde am 16 Dez. 1801 in Delbrück geboren.

Geburtsnotizen: Patrinorum: Ang. Maria Fransebbes, Theod. Georg Brinkmeyer

Allgemeine Notizen: Eheschließung: Pfarrer Hillebrand, Zeugen: Joann Bernard Beckering, Hermanno Timmermann

Angela heiratete **Joh. Bernd (Joannes Bernardus) Timmermann** [58] [MRIN: 32] am 29 Okt. 1825 in Delbrück. Joh. wurde am 1 Mai 1802 geboren.

62. Peter Schulte [62], Sohn von _____ und _____.

Bekannte Ereignisse in seinem Leben waren:

- Er war tätig als Tagelöhner in Pöppinghausen.
- Er war kath.

Peter heiratete _____.

Sein Kind war:

- 31 i. **Elisabeth Schulte** [61] (geboren err. 1828). Elisabeth heiratete **Wilhelm Krumnack** [60] [MRIN: 33] am 14 Nov. 1854 in

Vorfahren von Margot Elisabeth Wickel

Recklinghausen. Wilhelm wurde in Pöppinghausen geboren.

Vorfahren von Margot Elisabeth Wickel

4. Urgroßeltern

64. Heinrich (Henrich) Wickel [911], Sohn von **Johann (Wilhelm?) Wickel** [920] und **Maria Barbara Fuchsius** [921], wurde am 5 Okt. 1738 in Obernetphen geboren und starb am 15 Nov. 1796 in Obernetphen im Alter von 58 Jahren.

Geburtsnotizen: oder 29.9.1738 ?

Bekannte Ereignisse in seinem Leben waren:

- Er war tätig als Schlossermeister zu Obernetphen.

Heinrich heiratete **Anna Katharina Hellmann** [912] [MRIN: 374] am 4 Jan. 1774 in Fronhausen. Anna wurde am 9 Jun. 1748 in Frohnhausen geboren und starb am 22 Dez. 1791 in Obernetphen im Alter von 43 Jahren.

Kinder aus dieser Ehe waren:

- i. **Philipp Wickel** [913] wurde am 13 Okt. 1774 in Obernetphen geboren und starb am 27 Nov. 1813 in Obernetphen im Alter von 39 Jahren. Philipp heiratete **Elisabeth Julius** [1956] [MRIN: 651] am 8 März 1797 in Netphen. Elisabeth wurde in Obernetphen geboren und starb am 2 Okt. 1827 in Obernetphen.
- ii. **Anna Catharina Wickel** [914] wurde am 7 Mai 1777 in Obernetphen geboren.
- iii. **Anna (Maria) Catharina Wickel** [915] wurde am 3 Okt. 1779 in Obernetphen geboren und starb am 16 Nov. 1852 in Obernetphen im Alter von 73 Jahren. Anna heiratete _____.
- iv. **Johann Wickel** [917] wurde am 11 Okt. 1781 in Obernetphen geboren und starb am 16 Nov. 1852 in Obernetphen im Alter von 71 Jahren. Johann heiratete **Maria Catharina Klein** [1965] [MRIN: 654] am 25 März 1805. Maria wurde am 1 Jan. 1785 in Herdorf geboren und starb in Herdorf.
- 32 v. **Hermann Wickel** [44] (geboren am 16 Feb. 1784 - starb am 3 Okt. 1837 in Anzhausen). Hermann heiratete **Anna Christina Stein** [45] [MRIN: 24] am 2 Apr. 1805 in Netphen. Anna wurde am 6 Jun. 1783 in Anzhausen geboren und starb am 15 Feb. 1852 in Anzhausen im Alter von 68 Jahren.
- vi. **Maria Christina Wickel** [918] wurde am 19 Okt. 1786 in Obernetphen geboren und starb am 17 Apr. 1793 in Obernetphen im Alter von 6 Jahren.
- vii. **Hermann Wickel** [919] wurde am 28 Jul. 1789 in Obernetphen geboren.

65. Anna Katharina Hellmann [912], Tochter von **Johann Ludwig Hellmann** [1968] und **M. Gertrud Weber** [1969], wurde am 9 Jun. 1748 in Frohnhausen geboren und starb am 22 Dez. 1791 in Obernetphen im Alter von 43 Jahren.

Sterbenotizen: oder 19,11,1791 ?

Bekannte Ereignisse in ihrem Leben waren:

- Sie war rk.
- Sie wurde am 4 Jan. 1774 in Netphen getauft.

Vorfahren von Margot Elisabeth Wickel

Anna heiratete **Heinrich (Henrich) Wickel** [911] [MRIN: 374] am 4 Jan. 1774 in Fronhausen. Heinrich wurde am 5 Okt. 1738 in Obernetphen geboren und starb am 15 Nov. 1796 in Obernetphen im Alter von 58 Jahren.

66. J. Henrich Stein [1966], Sohn von **Johann Henrich Stein** [3504] und **Anna Margarete Stahl** [3505], wurde am 4 Jun. 1756 in Anzhausen geboren und starb am 8 Apr. 1824 in Anzhausen im Alter von 67 Jahren.

Allgemeine Notizen: Er soll als Witwer von Niederdielfen nach Anzhausen gekommen sei, lt. ev. Traubuch. Von ihm sind 2 weitere kath. Ehen beurkundet, bei der 1. Ehe als ledig bezeichnet.

Bekannte Ereignisse in seinem Leben waren:

- Er war rk.

J. heiratete **N.N. N.N.** [3503] [MRIN: 2450], Tochter von _____ und _____, bevor 1783.

J. heiratete danach **Anna Katharina Jung** [1967] [MRIN: 1327] am 2 Apr. 1783. Anna starb bevor 1804.

Kinder aus dieser Ehe waren:

- 33 i. **Anna Christina Stein** [45] (geboren am 6 Jun. 1783 in Anzhausen - starb am 15 Feb. 1852 in Anzhausen). Anna heiratete **Hermann Wickel** [44] [MRIN: 24] am 2 Apr. 1805 in Netphen. Hermann wurde am 16 Feb. 1784 geboren und starb am 3 Okt. 1837 in Anzhausen im Alter von 53 Jahren.
- ii. **Maria Katharina Stein** [3491] wurde am 23 Jul. 1785 in Anzhausen geboren und starb am 9 Aug. 1793 in Anzhausen im Alter von 8 Jahren.
- iii. **Agnes Stein** [3492] wurde am 16 Sep. 1787 geboren. Agnes heiratete **Hermann Krämer** [3493] [MRIN: 2441] am 21 Dez. 1812 in Niederdielfen.
- iv. **Anna Katharina Stein** [3494] wurde am 3 Nov. 1789 in Anzhausen geboren und starb am 1 Dez. 1791 in Anzhausen im Alter von 2 Jahren.
- v. **Maria Elisabeth Stein** [3495] wurde am 28 Jan. 1792 geboren und starb am 18 Feb. 1839 im Alter von 47 Jahren. Maria heiratete **Valentin Brack** [3496] [MRIN: 2443] am 11 Apr. 1823 in Netphen.
- vi. **Jo. Eberhard Stein** [3497] wurde am 21 Nov. 1793 in Anzhausen geboren und starb am 5 Feb. 1795 in Anzhausen im Alter von 1 Jahr.
- vii. **Elisabeth Stein** [3498] wurde am 13 Jan. 1796 in Anzhausen geboren.
- viii. **Johann Stein** [3499] wurde am 15 Apr. 1799 in Anzhausen geboren und starb am 5 Apr. 1862 in Nenkershausen im Alter von 62 Jahren.
- ix. **Jo. Ebert Stein** [3500] wurde am 17 Sep. 1801 in Anzhausen geboren und starb am 15 Feb. 1852 im Alter von 50 Jahren.

J. heiratete danach **Maria Catharina Wagener** [3502] [MRIN: 2449], Tochter von _____ und _____, am 8 Feb. 1801.

J. heiratete danach **Anna Margaretha Schneider** [3501] [MRIN: 2448], Tochter von _____ und _____, am 15 Nov. 1804.

67. Anna Katharina Jung [1967], Tochter von _____ und _____, starb bevor 1804.

Vorfahren von Margot Elisabeth Wickel

Bekannte Ereignisse in ihrem Leben waren:

- Sie war ev.

Anna heiratete **J. Henrich Stein** [1966] [MRIN: 1327] am 2 Apr. 1783. J. wurde am 4 Jun. 1756 in Anzhausen geboren und starb am 8 Apr. 1824 in Anzhausen im Alter von 67 Jahren.

86. Johann Wilhelm Cleffmann [1994], Sohn von _____ und _____.

Johann heiratete _____.

Sein Kind war:

- 43 i. **Wilhelmina Cleffmann** [1993]. Wilhelmina heiratete **Johann Wilhelm Pleiger** [1992] [MRIN: 1343].

96. Joan (Jacob) Müller [71], Sohn von _____ und _____.

Allgemeine Notizen: Batch-Nr. M 963131

Joan heiratete **Anna Elisabeth Schnurbus** [72] [MRIN: 39] am 20 Jun. 1824 in Hallenberg.

Ehenotizen: kath.

Kinder aus dieser Ehe waren:

- 48 i. **Jakob Müller** [69]. Jakob heiratete **Elisabeth Pauli** [70] [MRIN: 38] am 26 Okt. 1819 in Hallenberg Krs. Brilon.
- ii. **Maria Anna Müller** [156] wurde am 13 Jan. 1820 in Hallenberg Krs. Brilon geboren.

97. Anna Elisabeth Schnurbus [72], Tochter von _____ und _____.

Anna heiratete **Joan (Jacob) Müller** [71] [MRIN: 39] am 20 Jun. 1824 in Hallenberg.

Anna heiratete danach **Franz Jacob Müller** [3335] [MRIN: 2336], Sohn von _____ und _____, am 9 Nov. 1839 in Hallenberg.

98. Heinrich Pauli [73], Sohn von _____ und _____.

Heinrich heiratete **Maria Clara Scheefer** [74] [MRIN: 40]. Maria wurde am 29 März 1773 in Bodendorf geboren.

Das Kind dieser Ehe war:

- 49 i. **Elisabeth Pauli** [70]. Elisabeth heiratete **Jakob Müller** [69] [MRIN: 38] am 26 Okt. 1819 in Hallenberg Krs. Brilon. Elisabeth heiratete danach **Johann Müller** [157] [MRIN: 72] am 29 Apr. 1837 in Hallenberg Krs. Brilon.

99. Maria Clara Scheefer [74], Tochter von **Christanus Scheefer** [154] und **Maria Gertrudis Hullen** [155], wurde am 29 März 1773 in Bodendorf geboren.

Vorfahren von Margot Elisabeth Wickel

Maria heiratete **Heinrich Pauli** [73] [MRIN: 40].

100. Heinrich Jakob Kronauge [67], Sohn von _____ und _____.

Heinrich heiratete **Elisabeth Nn** [68] [MRIN: 37].

Das Kind dieser Ehe war:

- 50 i. **Johann Daniel Cronauge** [63]. Johann heiratete **Elisabeth Schmidt** [64] [MRIN: 35] am 20 Jan. 1824 in Hallenberg Krs. Brilon.

101. Elisabeth Nn [68], Tochter von _____ und _____.

Elisabeth heiratete **Heinrich Jakob Kronauge** [67] [MRIN: 37].

102. Franz Schmidt [65], Sohn von _____ und _____.

Franz heiratete **Helene Isenberg** [66] [MRIN: 36].

Das Kind dieser Ehe war:

- 51 i. **Elisabeth Schmidt** [64]. Elisabeth heiratete **Johann Daniel Cronauge** [63] [MRIN: 35] am 20 Jan. 1824 in Hallenberg Krs. Brilon.

103. Helene Isenberg [66], Tochter von _____ und _____.

Helene heiratete **Franz Schmidt** [65] [MRIN: 36].

104. Josepho Rediger [194], Sohn von _____ und _____, wurde in Ostinghausen geboren.

Josepho heiratete **Anna Maria Kuhlmann** [195] [MRIN: 80]. Anna wurde im Jahr 1786 in Ostinghausen geboren.

Kinder aus dieser Ehe waren:

- i. **Anna Maria Rediger** [542] wurde im Jahr 1796 in Ostinghausen geboren.
ii. **Anna Sybilla Rediger** [541] wurde am 26 Feb. 1799 in Ostinghausen geboren.
52 iii. **Carl Theodor Rediger** [53] (geboren am 17 Mai 1801 in Ostinghausen). Carl heiratete **Wilhelmina Greve** [54] [MRIN: 29] am 4 Feb. 1834 in Ostinghausen. Wilhelmina wurde in Ostinghausen geboren.
iv. **Maria Elisabetha Rediger** [576] wurde am 27 Sep. 1803 in Ostinghausen geboren.

105. Anna Maria Kuhlmann [195], Tochter von **Casparus Kuhlmann** [589] und **Anna Angela Frisse (Freise)** [590], wurde im Jahr 1786 in Ostinghausen geboren.

Bekannte Ereignisse in ihrem Leben waren:

- Sie war kath.

Vorfahren von Margot Elisabeth Wickel

- Sie wurde am 11 Feb. 1786 in Ostinghausen getauft.

Anna heiratete **Josepho Rediger** [194] [MRIN: 80]. Josepho wurde in Ostinghausen geboren.

106. Theodor Greve (Grewe) [55], Sohn von _____ und _____.

Theodor heiratete _____.

Sein Kind war:

- 53 i. **Wilhelmina Greve** [54] (geboren in Ostinghausen). Wilhelmina heiratete **Carl Theodor Rediger** [53] [MRIN: 29] am 4 Feb. 1834 in Ostinghausen. Carl wurde am 17 Mai 1801 in Ostinghausen geboren.

116. Philippus (Joann Philip) Timmermann [162], Sohn von _____ und _____.

Bekannte Ereignisse in seinem Leben waren:

- Er war tätig als Vollmeyer in Dorfbauerschaft.

Philippus heiratete **Elisabetha Göstenmeyer** [163] [MRIN: 75].

Das Kind dieser Ehe war:

- 58 i. **Joh. Bernd (Joannes Bernardus) Timmermann** [58] (geboren am 1 Mai 1802). Joh. heiratete **Angela Maria Theresia Beckering** [59] [MRIN: 32] am 29 Okt. 1825 in Delbrück. Angela wurde am 16 Dez. 1801 in Delbrück geboren.

117. Elisabetha Göstenmeyer [163], Tochter von _____ und _____.

Elisabetha heiratete **Philippus (Joann Philip) Timmermann** [162] [MRIN: 75].

Elisabetha heiratete danach **Jodocus Timmermann** [580] [MRIN: 245], Sohn von _____ und _____.

Das Kind dieser Ehe war:

- i. **Joannes Hermannus Timmermann** [579] wurde am 22 März 1817 in Delbrück geboren.

118. Joh. Bernardus (Bernard Joann) Beckering [161], Sohn von **Johannes Antonius Beckering** [220] und **Anna Catharina Franzander** [221], wurde am 23 Jan. 1772 geboren und starb am 31 Jan. 1844 im Alter von 72 Jahren.

Bekannte Ereignisse in seinem Leben waren:

- Er war tätig als 1/4-Meyer zu Sudhagen.

Joh. heiratete **Anna Maria Elisabeth Kettelgerdes** [164] [MRIN: 74] am 25 Nov. 1792 in Delbrück. Anna wurde am 27 Dez. 1766 in Delbrück-Dorfbauerschaft geboren und starb am 1 Jan. 1806 im Alter von 39 Jahren.

Kinder aus dieser Ehe waren:

- 59 i. **Angela Maria Theresia Beckering** [59] (geboren am 16 Dez. 1801 in Delbrück). Angela heiratete **Joh. Bernd (Joannes Bernardus)**

Vorfahren von Margot Elisabeth Wickel

Timmermann [58] [MRIN: 32] am 29 Okt. 1825 in Delbrück. Joh. wurde am 1 Mai 1802 geboren.

- ii. **Anton Joseph Beckering** [232] wurde am 12 Jul. 1794 in Delbrück geboren und starb am 18 Feb. 1847 in Delbrück im Alter von 52 Jahren. Anton heiratete **Maria Catharina Göstencoers** [233] [MRIN: 98] am 3 Feb. 1820 in Delbrück. Maria wurde am 15 Jul. 1792 in Delbrück-Sudhagen geboren und starb am 13 Jul. 1849 in Delbrück-Sudhagen im Alter von 56 Jahren.

Joh. heiratete danach **Anna Maria Gertrud Göstencoers** [219] [MRIN: 91], Tochter von _____ und _____. Anna wurde am 30 Aug. 1780 in Delbrück-Sudhagen geboren und starb am 23 Jan. 1836 im Alter von 55 Jahren.

Kinder aus dieser Ehe waren:

- i. **Joannis Philippi Beckering** [231]
- ii. **Joannes Hermannus Beckering** [234] wurde am 26 Jan. 1816 in Delbrück geboren und starb in Delbrück.

119. Anna Maria Elisabeth Kettelgerdes [164], Tochter von _____ und _____, wurde am 27 Dez. 1766 in Delbrück-Dorfbauerschaft geboren und starb am 1 Jan. 1806 im Alter von 39 Jahren.

Anna heiratete **Joh. Bernardus (Bernard Joann) Beckering** [161] [MRIN: 74] am 25 Nov. 1792 in Delbrück. Joh. wurde am 23 Jan. 1772 geboren und starb am 31 Jan. 1844 im Alter von 72 Jahren.

Vorfahren von Margot Elisabeth Wickel

5. Urgroßeltern

128. Johann (Wilhelm?) Wickel [920], Sohn von **Johann Wilhelm Wickel** [933] und **Anna Maria Wagener** [934], wurde am 6 Jul. 1710 in Obernetphen geboren und starb am 12 Feb. 1790 in Obernetphen im Alter von 79 Jahren.

Bekannte Ereignisse in seinem Leben waren:

- Er war kath.

Johann heiratete **Maria Barbara Fuchsius** [921] [MRIN: 376] am 12 Feb. 1737. Maria wurde in Obernetphen geboren und starb am 16 Jul. 1762 in Obernetphen.

Kinder aus dieser Ehe waren:

- i. **Johann Wilhelm Wickel** [922] wurde am 9 Okt. 1737 in Obernetphen geboren und starb am 9 Okt. 1737 in Obernetphen.
- ii. **Johann David Wickel** [923] wurde am 9 Okt. 1737 in Obernetphen geboren und starb am 9 Okt. 1737 in Obernetphen.
- 64 iii. **Heinrich (Henrich) Wickel** [911] (geboren am 5 Okt. 1738 in Obernetphen - starb am 15 Nov. 1796 in Obernetphen). Heinrich heiratete **Anna Katharina Hellmann** [912] [MRIN: 374] am 4 Jan. 1774 in Fronhausen. Anna wurde am 9 Jun. 1748 in Fronhausen geboren und starb am 22 Dez. 1791 in Obernetphen im Alter von 43 Jahren.
- iv. **Philipp Wickel** [924] wurde am 31 Jan. 1741 in Obernetphen geboren. Philipp heiratete **Anna Gela Kalbach** [2197] [MRIN: 659]. Anna wurde in Gernsdorf geboren und starb am 16 Mai 1820 in Obernetphen.
- v. **Fridericch Wickel** [925] wurde am 1 Jul. 1743 in Obernetphen geboren und starb am 21 März 1746 in Obernetphen im Alter von 2 Jahren.
- vi. **Johann Christoph Wickel** [926] wurde am 8 März 1746 in Obernetphen geboren.
- vii. **Demuth Wickel** [927] wurde am 27 Jan. 1749 in Obernetphen geboren und starb am 18 Jun. 1750 in Obernetphen im Alter von 1 Jahr.
- viii. **Peter Wickel** [928] wurde am 11 Mai 1751 in Obernetphen geboren und starb am 12 Mai 1751 in Obernetphen.
- ix. **Maria Catharina Wickel** [929] wurde am 1 Mai 1752 in Obernetphen geboren und starb am 18 Mai 1805 in Obernetphen im Alter von 53 Jahren.
- x. **Anna Catharina Wickel** [930] wurde am 28 Okt. 1754 in Obernetphen geboren und starb am 18 Mai 1805 in Obernetphen im Alter von 50 Jahren.
- xi. **Maria Gertrud Wickel** [931] wurde am 6 Dez. 1758 in Obernetphen geboren und starb am 22 Feb. 1760 in Obernetphen im Alter von 1 Jahr.
- xii. **Johann Wickel** [932] wurde am 15 Jan. 1761 in Obernetphen geboren und starb am 8 Dez. 1794 in Obernetphen im Alter von 33 Jahren.

129. Maria Barbara Fuchsius [921], Tochter von **Ludwig Christoph Fuchsius** [3487] und **M. Dorothea N.N.** [3488], wurde in Obernetphen geboren und starb am 16 Jul. 1762 in Obernetphen.

Vorfahren von Margot Elisabeth Wickel

Bekannte Ereignisse in ihrem Leben waren:

- Sie war ev., konvertiert.

Maria heiratete **Johann (Wilhelm?) Wickel** [920] [MRIN: 376] am 12 Feb. 1737. Johann wurde am 6 Jul. 1710 in Obernetphen geboren und starb am 12 Feb. 1790 in Obernetphen im Alter von 79 Jahren.

130. Johann Ludwig Hellmann [1968], Sohn von **Johann Ludwig Hellmann** [1988] und **Elisabetha Rauten** [2720], wurde am 6 Mai 1714 in Frohnhausen geboren und starb am 22 März 1767 in Frohnhausen im Alter von 52 Jahren.

Bekannte Ereignisse in seinem Leben waren:

- Er war tätig als Hofmann auf einem der keppelschen Höfe zu Frohnhausen.
- Er war rk.

Johann heiratete **M. Gertrud Weber** [1969] [MRIN: 1328] am 7 März 1734 in Netphen. M. wurde am 10 Aug. 1704 in Hof Buchen Gemeinde Herzhausen geboren und starb am 18 Mai 1764 in Frohnhausen im Alter von 59 Jahren.

Kinder aus dieser Ehe waren:

- i. **Jodocus Henrich Hellmann** [1983] wurde am 19 Jun. 1735 in Frohnhausen geboren.
- ii. **Maria Katharina Hellmann** [1984] wurde am 7 Apr. 1737 in Frohnhausen geboren.
- iii. **Hermann Hellmann** [1985] wurde am 18 Okt. 1739 in Frohnhausen geboren und starb am 19 Apr. 1762 in Frohnhausen im Alter von 22 Jahren.
- iv. **Johann Hermann Hellmann** [1986] wurde am 12 Jan. 1744 in Frohnhausen geboren.
- v. **Anna Katharina Hellmann** [1987] wurde am 24 Feb. 1746 in Frohnhausen geboren und starb am 8 Okt. 1746 in Frohnhausen.
- 65 vi. **Anna Katharina Hellmann** [912] (geboren am 9 Jun. 1748 in Frohnhausen - starb am 22 Dez. 1791 in Obernetphen). Anna heiratete **Heinrich (Henrich) Wickel** [911] [MRIN: 374] am 4 Jan. 1774 in Frohnhausen. Heinrich wurde am 5 Okt. 1738 in Obernetphen geboren und starb am 15 Nov. 1796 in Obernetphen im Alter von 58 Jahren.

131. M. Gertrud Weber [1969], Tochter von **J. Hermann Weber** [1970] und **M. Elisabetha Schneider** [1975], wurde am 10 Aug. 1704 in Hof Buchen Gemeinde Herzhausen geboren und starb am 18 Mai 1764 in Frohnhausen im Alter von 59 Jahren.

M. heiratete **Johann Ludwig Hellmann** [1968] [MRIN: 1328] am 7 März 1734 in Netphen. Johann wurde am 6 Mai 1714 in Frohnhausen geboren und starb am 22 März 1767 in Frohnhausen im Alter von 52 Jahren.

132. Johann Henrich Stein [3504], Sohn von _____ und _____.

Johann heiratete **Anna Margarete Stahl** [3505] [MRIN: 2451].

Vorfahren von Margot Elisabeth Wickel

Das Kind dieser Ehe war:

- 66 i. **J. Henrich Stein** [1966] (geboren am 4 Jun. 1756 in Anzhausen - starb am 8 Apr. 1824 in Anzhausen). J. heiratete **N.N. N.N.** [3503] [MRIN: 2450] bevor 1783. J. heiratete danach **Anna Katharina Jung** [1967] [MRIN: 1327] am 2 Apr. 1783. Anna starb bevor 1804. J. heiratete danach **Maria Catharina Wagener** [3502] [MRIN: 2449] am 8 Feb. 1801. J. heiratete danach **Anna Margaretha Schneider** [3501] [MRIN: 2448] am 15 Nov. 1804.

133. Anna Margarete Stahl [3505], Tochter von _____ und _____.

Anna heiratete **Johann Henrich Stein** [3504] [MRIN: 2451].

198. Christanus Scheefer [154], Sohn von _____ und _____.

Christanus heiratete **Maria Gertrudis Hullen** [155] [MRIN: 71].

Das Kind dieser Ehe war:

- 99 i. **Maria Clara Scheefer** [74] (geboren am 29 März 1773 in Bodendorf). Maria heiratete **Heinrich Pauli** [73] [MRIN: 40].

199. Maria Gertrudis Hullen [155], Tochter von _____ und _____.

Maria heiratete **Christanus Scheefer** [154] [MRIN: 71].

210. Casparus Kuhlmann [589], Sohn von _____ und _____.

Casparus heiratete **Anna Angela Frisse (Freise)** [590] [MRIN: 247].

Kinder aus dieser Ehe waren:

- i. **Bernardus Wilhelmus Kuhlmann** [591] wurde im Jahr 1781 geboren.
ii. **Joannis Christopherus Kuhlmann** [592] wurde im Jahr 1783 geboren.
105 iii. **Anna Maria Kuhlmann** [195] (geboren im Jahr 1786 in Ostinghausen). Anna heiratete **Josepho Rediger** [194] [MRIN: 80]. Josepho wurde in Ostinghausen geboren.

211. Anna Angela Frisse (Freise) [590], Tochter von _____ und _____.

Anna heiratete **Casparus Kuhlmann** [589] [MRIN: 247].

236. Johannes Antonius Beckering [220], Sohn von **Johannes Jodocus Beckering** [222] und **Anna Angela Klönner** [223], wurde am 20 Apr. 1736 in Delbrück geboren und starb am 22 Dez. 1800 im Alter von 64 Jahren.

Johannes heiratete **Anna Catharina Franzsander** [221] [MRIN: 92] am 15 Jan. 1758 in Delbrück. Anna wurde am 26 Dez. 1734 in Delbrück-Sudhagen geboren und starb am 17 Okt. 1782 im Alter von 47 Jahren.

Vorfahren von Margot Elisabeth Wickel

Das Kind dieser Ehe war:

- 118 i. **Joh. Bernardus (Bernard Joann) Beckering** [161] (geboren am 23 Jan. 1772 - starb am 31 Jan. 1844). Joh. heiratete **Anna Maria Elisabeth Kettelgerdes** [164] [MRIN: 74] am 25 Nov. 1792 in Delbrück. Anna wurde am 27 Dez. 1766 in Delbrück-Dorfbauerschaft geboren und starb am 1 Jan. 1806 im Alter von 39 Jahren. Joh. heiratete danach **Anna Maria Gertrud Göstencoers** [219] [MRIN: 91]. Anna wurde am 30 Aug. 1780 in Delbrück-Sudhagen geboren und starb am 23 Jan. 1836 im Alter von 55 Jahren.

237. Anna Catharina Franzsander [221], Tochter von _____
_____ und _____, wurde am 26 Dez. 1734 in
Delbrück-Sudhagen geboren und starb am 17 Okt. 1782 im Alter von 47 Jahren.

Anna heiratete **Johannes Antonius Beckering** [220] [MRIN: 92] am 15 Jan. 1758 in Delbrück. Johannes wurde am 20 Apr. 1736 in Delbrück geboren und starb am 22 Dez. 1800 im Alter von 64 Jahren.

Vorfahren von Margot Elisabeth Wickel

6. Urgroßeltern

256. Johann Wilhelm Wickel [933], Sohn von **Mannus (Hermann) Wickel** [940] und **Susanna Magdalena /Hain Hein** [942], wurde am 20 Dez. 1682 in Obernetphen geboren und starb zw 1730 / 40 in Obernetphen im Alter von 48 Jahren.

Allgemeine Notizen: Johann Wilhelm wird 1736 als "Heimberger" (Gemeindevorsteher) bezeichnet. Er ist von den Handdiensten befreit.

Bekannte Ereignisse in seinem Leben waren:

- Er war kath.

Johann heiratete **Anna Maria Wagener** [934] [MRIN: 377] am 6 Aug. 1709 in Siegen. Anna wurde in Siegen geboren und starb am 5 Mai 1724 in Obernetphen.

Kinder aus dieser Ehe waren:

- 128 i. **Johann (Wilhelm?) Wickel** [920] (geboren am 6 Jul. 1710 in Obernetphen - starb am 12 Feb. 1790 in Obernetphen). Johann heiratete **Maria Barbara Fuchsius** [921] [MRIN: 376] am 12 Feb. 1737. Maria wurde in Obernetphen geboren und starb am 16 Jul. 1762 in Obernetphen.
- ii. **Catharina Wickel** [935] wurde am 12 Nov. 1713 in Obernetphen geboren. Catharina heiratete **Christoph Gulich** [936] [MRIN: 378] um 1739. Christoph wurde in Niedernetphen geboren.
- iii. **Anna Margretha Wickel** [937] wurde am 26 Jan. 1716 in Obernetphen geboren und starb im Jahr 1730 in Obernetphen im Alter von 14 Jahren.
- iv. **Maria Wickel** [938] wurde am 2 Jul. 1719 in Obernetphen geboren und starb am 9 Okt. 1727 in Obernetphen im Alter von 8 Jahren.
- v. **Maria Magdalena Wickel** [939] wurde am 21 Jun. 1722 in Obernetphen geboren und starb zw 1730 / 40 in Obernetphen im Alter von 8 Jahren.

257. Anna Maria Wagener [934], Tochter von **Johann Wagener** [3489] und **M. Elisabetha N.N.** [3490], wurde in Siegen geboren und starb am 5 Mai 1724 in Obernetphen.

Anna heiratete **Johann Wilhelm Wickel** [933] [MRIN: 377] am 6 Aug. 1709 in Siegen. Johann wurde am 20 Dez. 1682 in Obernetphen geboren und starb zw 1730 / 40 in Obernetphen im Alter von 48 Jahren.

258. Ludwig Christoph Fuchsius [3487], Sohn von _____
und _____.

Ludwig heiratete **M. Dorothea N.N.** [3488] [MRIN: 273].

Das Kind dieser Ehe war:

- 129 i. **Maria Barbara Fuchsius** [921] (geboren in Obernetphen - starb am 16 Jul. 1762 in Obernetphen). Maria heiratete **Johann (Wilhelm?) Wickel** [920] [MRIN: 376] am 12 Feb. 1737. Johann wurde am 6 Jul. 1710 in Obernetphen geboren und starb am 12 Feb. 1790 in Obernetphen im Alter von 79 Jahren.

Vorfahren von Margot Elisabeth Wickel

259. **M. Dorothea N.N.** [3488], Tochter von _____ und _____.

M. heiratete **Ludwig Christoph Fuchsius** [3487] [MRIN: 273].

260. **Johann Ludwig Hellmann** [1988], Sohn von **Johannes Hellmann** [2727] und **Anna Welter** [2729], wurde am 28 Nov. 1666 in Eckmannshausen geboren und starb am 31 Jul. 1720 in Frohnhausen im Alter von 53 Jahren.

Sterbenotizen: heute Hof Demandt

Allgemeine Notizen: heute Hof Demandt

Bekannte Ereignisse in seinem Leben waren:

- Er war rk.

Johann heiratete **Anna Baum** [1989] [MRIN: 1341], Tochter von **Johannes Baum** [1990] und **Agnes Schröder** [1991], am 16 Okt. 1695 in Netphen. Anna wurde am 1 Jan. 1670 in Herzhausen geboren und starb am 12 März 1710 in Frohnhausen im Alter von 40 Jahren.

Ehenotizen: kath.

Bekannte Ereignisse in ihrem Leben waren:

- Sie war ev.

Kinder aus dieser Ehe waren:

- i. **Anna Margaretha Hellmann** [2712] wurde am 3 Jul. 1695 geboren.
- ii. **Johann Konrad Hellmann** [2713] wurde am 23 Sep. 1696 geboren.
- iii. **Johann. Hellmann** [2714] wurde am 23 Sep. 1696 geboren.
- iv. **Johann. Hellmann** [2715] wurde am 5 Okt. 1698 geboren.
- v. **Anna Maria Hellmann** [2716] wurde am 19 Dez. 1700 in Frohnhausen geboren.
- vi. **J. Eckhard Hellmann** [2717] wurde am 17 Apr. 1702 geboren.
- vii. **J. Henrich Hellmann** [2718] wurde am 17 Mai 1702 in Frohnhausen geboren.
- viii. **M. Agnes Hellmann** [2719] wurde am 27 Nov. 1707 in Frohnhausen geboren.

Johann heiratete danach **Elisabetha Rauten** [2720] [MRIN: 1878] am 30 Okt. 1710 in Netphen. Elisabetha wurde am 1 Jan. 1678 in Unglinghausen geboren.

Ehenotizen: rk.

Kinder aus dieser Ehe waren:

- i. **Johann Ludwig Hellmann** [2725] wurde am 16 Feb. 1710 in Frohnhausen geboren und starb am 28 Jan. 1711 in Frohnhausen.
- ii. **Christina Hellmann** [2726] wurde am 25 Mai 1711 geboren.
- iii. **Maria Margarethe Hellmann** [2728] wurde am 17 Sep. 1719 geboren.
- 130 iv. **Johann Ludwig Hellmann** [1968] (geboren am 6 Mai 1714 in Frohnhausen - starb am 22 März 1767 in Frohnhausen). Johann heiratete **M. Gertrud Weber** [1969] [MRIN: 1328] am 7 März 1734 in Netphen. M. wurde am 10 Aug. 1704 in Hof Buchen Gemeinde Herzhausen geboren und starb am 18 Mai 1764 in Frohnhausen im Alter

Vorfahren von Margot Elisabeth Wickel

von 59 Jahren.

261. Elisabetha Rauten [2720], Tochter von **Reinhard Rauten Rütthwen-Rüder** [2721] und **Agnes Konrad** [2722], wurde am 1 Jan. 1678 in Unglinghausen geboren.

Bekannte Ereignisse in ihrem Leben waren:

- Sie war ev. ref.

Elisabetha heiratete **Johann Ludwig Hellmann** [1988] [MRIN: 1878] am 30 Okt. 1710 in Netphen. Johann wurde am 28 Nov. 1666 in Eckmannshausen geboren und starb am 31 Jul. 1720 in Frohnhausen im Alter von 53 Jahren.

262. J. Hermann Weber [1970], Sohn von **Hermann Weber** [1971] und **A. Katharina (Weber)** [1972], wurde im Jahr 1660 in Tillnhenrichshütten geboren.

Geburtsnotizen: heute Siegen-Sieghütte

Bekannte Ereignisse in seinem Leben waren:

- Er war tätig als Hofmann auf dem keppelschen Hof Buchen.

J. heiratete **M. Elisabetha Schneider** [1975] [MRIN: 1329] am 28 Apr. 1699 in Netphen.

Das Kind dieser Ehe war:

- 131 i. **M. Gertrud Weber** [1969] (geboren am 10 Aug. 1704 in Hof Buchen Gemeinde Herzhausen - starb am 18 Mai 1764 in Frohnhausen). M. heiratete **Johann Ludwig Hellmann** [1968] [MRIN: 1328] am 7 März 1734 in Netphen. Johann wurde am 6 Mai 1714 in Frohnhausen geboren und starb am 22 März 1767 in Frohnhausen im Alter von 52 Jahren.

263. M. Elisabetha Schneider [1975], Tochter von **Hermann Schneider** [1976] und **Unbekannt**.

M. heiratete **J. Hermann Weber** [1970] [MRIN: 1329] am 28 Apr. 1699 in Netphen. J. wurde im Jahr 1660 in Tillnhenrichshütten geboren.

472. Johannes Jodocus Beckering [222], Sohn von **Jorgen Beckering** [224] und **Anna Dorothea Kettelgerdes-Förster** [225], wurde am 23 Apr. 1692 geboren und starb am 8 Okt. 1763 im Alter von 71 Jahren.

Johannes heiratete **Anna Angela Klönner** [223] [MRIN: 93] am 3 Sep. 1719 in Delbrück-Sudhagen. Anna wurde am 2 Feb. 1700 in Delbrück-Sudhagen geboren und starb am 13 Jun. 1763 im Alter von 63 Jahren.

Das Kind dieser Ehe war:

- 236 i. **Johannes Antonius Beckering** [220] (geboren am 20 Apr. 1736 in Delbrück - starb am 22 Dez. 1800). Johannes heiratete **Anna Catharina Franzsander** [221] [MRIN: 92] am 15 Jan. 1758 in Delbrück. Anna wurde am 26 Dez. 1734 in Delbrück-Sudhagen geboren und starb am 17 Okt. 1782 im Alter von 47 Jahren.

473. Anna Angela Klönner [223], Tochter von _____ und _____, wurde am 2 Feb. 1700 in Delbrück-Sudhagen geboren

Vorfahren von Margot Elisabeth Wickel

und starb am 13 Jun. 1763 im Alter von 63 Jahren.

Anna heiratete **Johannes Jodocus Beckering** [222] [MRIN: 93] am 3 Sep. 1719 in Delbrück-Sudhagen. Johannes wurde am 23 Apr. 1692 geboren und starb am 8 Okt. 1763 im Alter von 71 Jahren.

Vorfahren von Margot Elisabeth Wickel

7. Urgroßeltern

512. Mannus (Hermann) Wickel [940], Sohn von **Hermann Wickel** [952] und **Christina Heitten** [953], wurde am 24 Nov. 1647 in Obernetphen geboren und starb im Sep. 1686 in Obernetphen im Alter von 38 Jahren.

Allgemeine Notizen: Mannus Wickel erscheint 1636 in einem Dienstregister, daneben noch Johann Wickel aus Obernetphen,

Bekannte Ereignisse in seinem Leben waren:

- Er war rk.

Mannus heiratete **Catharina Schäfer** [941] [MRIN: 379], Tochter von _____ und _____. Catharina wurde in Niedernetphen geboren.

Das Kind dieser Ehe war:

- i. **Johann Georg Schäfer** [943] wurde am 19 Nov. 1672 in Niedernetphen geboren und starb zw 1675 / 89 in Niedernetphen im Alter von 3 Jahren.

Mannus heiratete danach **Susanna Magdalena /Hain Hein** [942] [MRIN: 380] am 25 März 1677 in Netphen. Susanna wurde in Nürnberg geboren.

Kinder aus dieser Ehe waren:

- i. **Anna Maria Wickel** [945] wurde am 27 Feb. 1678 in Obernetphen geboren. Anna heiratete **Joes Richter** [946] [MRIN: 382] im Jahr 1702. Joes wurde am 10 Okt. 1674 in Trupbach / Siegen geboren und starb am 7 Aug. 1729 in Germantown, Fauquier Co., VA. im Alter von 54 Jahren.
- ii. **Michael Wickel** [947] wurde Mai 1679 ? in Obernetphen geboren. Michael heiratete **Margreta Fuchs** [2077] [MRIN: 672]. Margreta wurde in Busholtz / Münster geboren.
- iii. **Peter Franz Wickel** [948] wurde am 4 Aug. 1680 in Obernetphen geboren und starb zw 1680 / 89 in Obernetphen.
- 256 iv. **Johann Wilhelm Wickel** [933] (geboren am 20 Dez. 1682 in Obernetphen - starb zw 1730 / 40 in Obernetphen). Johann heiratete **Anna Maria Wagener** [934] [MRIN: 377] am 6 Aug. 1709 in Siegen. Anna wurde in Siegen geboren und starb am 5 Mai 1724 in Obernetphen.
- v. **Maria Wickel** [950] wurde am 17 Dez. 1684 in Obernetphen geboren und starb zw 1884 / 89 in Obernetphen im Alter von 200 Jahren.
- vi. **Johann Wilhelm Wickel** [951] wurde am 8 Jun. 1687 in Obernetphen geboren und starb am 25 Nov. 1758 in Obernetphen im Alter von 71 Jahren. Johann heiratete **Demuth N.N.** [2200] [MRIN: 676]. Demuth starb im März 1755 und wurde am 8 März 1755 in Obernetphen bestattet.

513. Susanna Magdalena /Hain Hein [942], Tochter von _____ und _____, wurde in Nürnberg geboren.

Vorfahren von Margot Elisabeth Wickel

Bekannte Ereignisse in ihrem Leben waren:

- Sie war kath.

Susanna heiratete **Mannus (Hermann) Wickel** [940] [MRIN: 380] am 25 März 1677 in Netphen. Mannus wurde am 24 Nov. 1647 in Obernetphen geboren und starb im Sep. 1686 in Obernetphen im Alter von 38 Jahren.

Susanna heiratete danach **Johannes Schäfer** [944] [MRIN: 381], Sohn von _____ und _____.

514. Johann Wagener [3489], Sohn von _____ und _____.

Johann heiratete **M. Elisabetha N.N.** [3490] [MRIN: 2439].

Das Kind dieser Ehe war:

- 257 i. **Anna Maria Wagener** [934] (geboren in Siegen - starb am 5 Mai 1724 in Obernetphen). Anna heiratete **Johann Wilhelm Wickel** [933] [MRIN: 377] am 6 Aug. 1709 in Siegen. Johann wurde am 20 Dez. 1682 in Obernetphen geboren und starb zw 1730 / 40 in Obernetphen im Alter von 48 Jahren.

515. M. Elisabetha N.N. [3490], Tochter von _____ und _____.

M. heiratete **Johann Wagener** [3489] [MRIN: 2439].

520. Johannes Hellmann [2727], Sohn von **Martin Hellmann** [2747] und **Aehl Öhm** [2748], wurde am 29 Nov. 1633 in Niederwalpersdorf geboren und starb am 27 März 1695 in Frohnhausen im Alter von 61 Jahren.

Sterbenotizen: Hof Demandt

Allgemeine Notizen: Auf den keppelschen Hof des Lehensinhabers Johannes Hellmann zur Zeit 1670 gehen alle nachfolgenden Hofgründungen Frohnhausens zurück, mit Ausnahme des Scholln-Hofes.

Bekannte Ereignisse in seinem Leben waren:

- Er war tätig als Hofmann, Pferdedienstleistender.

Johannes heiratete **Anna Welter** [2729] [MRIN: 1883]. Anna wurde am 13 Jun. 1639 in Feuersbach geboren und starb am 2 Jan. 1675 in Eckmannshausen im Alter von 35 Jahren.

Kinder aus dieser Ehe waren:

- i. **J. Eckhard Hellmann** [2734] wurde am 20 Nov. 1661 in Frohnhausen geboren.
- ii. **Margaretha Hellmann** [2735] wurde am 9 Nov. 1664 in Frohnhausen geboren.
- 260 iii. **Johann Ludwig Hellmann** [1988] (geboren am 28 Nov. 1666 in Eckmannshausen - starb am 31 Jul. 1720 in Frohnhausen). Johann heiratete **Anna Baum** [1989] [MRIN: 1341] am 16 Okt. 1695 in Netphen. Anna wurde am 1 Jan. 1670 in Herzhausen geboren und starb am 12 März 1710 in Frohnhausen im Alter von 40 Jahren. Johann

Vorfahren von Margot Elisabeth Wickel

heiratete danach **Elisabetha Rauten** [2720] [MRIN: 1878] am 30 Okt. 1710 in Netphen. Elisabetha wurde am 1 Jan. 1678 in Unglinghausen geboren.

- iv. **Joh. Peter Hellmann** [2736] wurde am 15 Sep. 1669 geboren.
- v. **Johannes Hellmann** [2737] wurde am 24 Apr. 1672 in Frohnhausen geboren und starb am 23 Feb. 1720 in Frohnhausen im Alter von 47 Jahren. Johannes heiratete **A. Elisabeth Löhr** [2738] [MRIN: 1891] am 7 Jul. 1699. A. wurde in Brauersdorf geboren und starb am 31 Jan. 1717 in Brauersdorf.

Johannes heiratete danach **Margaretha Klöckner** [2733] [MRIN: 1887], Tochter von _____ und _____, am 9 Dez. 1675 in Netphen. Margaretha wurde in Nenkersdorf geboren und starb am 22 Sep. 1703.

Ehenotizen: rk.

Kinder aus dieser Ehe waren:

- i. **Anna Katharina Hellmann** [2739] wurde am 17 Feb. 1675 in Eckmannshausen geboren.
- ii. **J. Ludwig Hellmann** [2743] wurde am 12 Feb. 1676 in Frohnhausen geboren.
- iii. **Margaretha Hellmann** [2741] wurde am 18 Apr. 1676 in Eckmannshausen geboren.
- iv. **Anna Maria Hellmann** [2742] wurde am 18 Okt. 1676 in Eckmannshausen geboren.
- v. **Joh. Franz Hellmann** [2744] wurde am 21 Dez. 1681 in Frohnhausen geboren.
- vi. **M. Elisabeth Hellmann** [2745] wurde am 25 Apr. 1682 in Frohnhausen geboren.
- vii. **Anna Elisabeth Hellmann** [2740] wurde am 25 Apr. 1683 in Frohnhausen geboren.
- viii. **A. Maria Hellmann** [2746] wurde am 22 Sep. 1686 in Frohnhausen geboren.

521. Anna Welter [2729], Tochter von **Ludwig Welter** [2730] und **Kunigunde Becker** [2731], wurde am 13 Jun. 1639 in Feuersbach geboren und starb am 2 Jan. 1675 in Eckmannshausen im Alter von 35 Jahren.

Anna heiratete **Johannes Hellmann** [2727] [MRIN: 1883]. Johannes wurde am 29 Nov. 1633 in Niederwalpersdorf geboren und starb am 27 März 1695 in Frohnhausen im Alter von 61 Jahren.

522. Reinhard Rauten Rütwen-Rüder [2721], Sohn von _____ und _____, wurde in Althernfreienhagen bei Jülich geboren.

Bekannte Ereignisse in seinem Leben waren:

- Er war tätig als Reitersoldat.

Reinhard heiratete **Agnes Konrad** [2722] [MRIN: 1879]. Agnes wurde in Oberunglinghausen geboren.

Vorfahren von Margot Elisabeth Wickel

Das Kind dieser Ehe war:

- 261 i. **Elisabetha Rauten** [2720] (geboren am 1 Jan. 1678 in Unglinghausen). Elisabetha heiratete **Johann Ludwig Hellmann** [1988] [MRIN: 1878] am 30 Okt. 1710 in Netphen. Johann wurde am 28 Nov. 1666 in Eckmannshausen geboren und starb am 31 Jul. 1720 in Frohnhausen im Alter von 53 Jahren.

523. Agnes Konrad [2722], Tochter von **Franz Konrad** [2723] und **Gertrud Jung** [2724], wurde in Oberunglinghausen geboren.

Agnes heiratete **Reinhard Rauten Rüthwen-Rüder** [2721] [MRIN: 1879]. Reinhard wurde in Alternfreienhagen bei Jülich geboren.

524. Hermann Weber [1971], Sohn von **Theiß Weber** [1973] und **Christine (Weber)** [1974], wurde am 8 Dez. 1633 in Afholderbach geboren.

Hermann heiratete **A. Katharina (Weber)** [1972] [MRIN: 1330].

Das Kind dieser Ehe war:

- 262 i. **J. Hermann Weber** [1970] (geboren im Jahr 1660 in Tillnhenrichshütten). J. heiratete **M. Elisabetha Schneider** [1975] [MRIN: 1329] am 28 Apr. 1699 in Netphen.

525. A. Katharina (Weber) [1972], Tochter von _____ und _____.

A. heiratete **Hermann Weber** [1971] [MRIN: 1330]. Hermann wurde am 8 Dez. 1633 in Afholderbach geboren.

526. Hermann Schneider [1976], Sohn von **Johannes Schneider** [1977] und **Katharina Klein** [1978], wurde am 18 Jul. 1607 in Afholderbach geboren und starb am 3 Feb. 1699 in Afholderbach im Alter von 91 Jahren.

Hermann heiratete _____.

Sein Kind war:

- 263 i. **M. Elisabetha Schneider** [1975]. M. heiratete **J. Hermann Weber** [1970] [MRIN: 1329] am 28 Apr. 1699 in Netphen. J. wurde im Jahr 1660 in Tillnhenrichshütten geboren.

944. Jorgen Beckering [224], Sohn von **Wilhelm Beckering** [227] und **Anna Timmermann** [228], wurde am 26 Apr. 1671 geboren und starb am 3 Mai 1693 im Alter von 22 Jahren.

Jorgen heiratete **Anna Dorothea Kettelgerdes-Förster** [225] [MRIN: 94]. Anna wurde um 1670 in Delbrück-Dorfbauerschaft geboren.

Das Kind dieser Ehe war:

- 472 i. **Johannes Jodocus Beckering** [222] (geboren am 23 Apr. 1692 - starb am 8 Okt. 1763). Johannes heiratete **Anna Angela Klönner** [223] [MRIN: 93] am 3 Sep. 1719 in Delbrück-Sudhagen. Anna wurde am 2 Feb. 1700 in Delbrück-Sudhagen geboren und starb am 13 Jun. 1763 im Alter von 63 Jahren.

Vorfahren von Margot Elisabeth Wickel

945. Anna Dorothea Kettelgerdes-Förster [225], Tochter von _____
_____ und _____, wurde um 1670 in Delbrück-
Dorfbauerschaft geboren.

Anna heiratete **Jorgen Beckering** [224] [MRIN: 94]. Jorgen wurde am 26 Apr. 1671
geboren und starb am 3 Mai 1693 im Alter von 22 Jahren.

Anna heiratete danach **Philipp Renger Gnt. Beckering** [226] [MRIN: 95], Sohn von
_____ und _____, am 13 Jul. 1691 in
Delbrück. Philipp starb am 13 Sep. 1731.

Vorfahren von Margot Elisabeth Wickel

8. Urgroßeltern

1024. Hermann Wickel [952], Sohn von **Paul Wickel** [969] und **Magdalena N.N.** [970], wurde um 1606 geboren und starb zw 1675 / 84 in Obernetphen etwa 69 Jahre alt.

Bekannte Ereignisse in seinem Leben waren:

- Er war tätig als Gerichtsknecht.
- Er war kath.

Hermann heiratete **Christina Heitten** [953] [MRIN: 383] am 13 Jun. 1633 in Netphen. Christina wurde in Niedernetphen geboren.

Kinder aus dieser Ehe waren:

- i. **Hans Ebert Wickel** [956] wurde am 9 März 1634 in Niedernetphen geboren und starb am 25 Jun. 1636 in Obernetphen im Alter von 2 Jahren.
- ii. **Cunigund Wickel** [957] wurde zw 1635 / 36 in Obernetphen geboren und starb am 9 Nov. 1636 in Obernetphen.
- iii. **Aehl (Adelheid) Wickel** [958] wurde 27 9/10 1637 in Obernetphen geboren und starb am 21 Nov. 1637 in Obernetphen.
- iv. **Peter Wickel** [959] wurde am 29 Mai 1639 in Obernetphen geboren und starb im Jahr 1683-1685 in Obernetphen im Alter von 44 Jahren. Peter heiratete **Demuth Schäfer** [2044] [MRIN: 681]. Demuth wurde in Niedernetphen geboren und starb am 15 Apr. 1671 in Obernetphen. Peter heiratete danach **Elisabetha Schneider** [2047] [MRIN: 1380] am 14 Feb. 1686. Elisabetha wurde in Obernetphen geboren.
- v. **Thomas Wickel** [960] wurde am 29 Sep. 1641 in Obernetphen geboren. Thomas heiratete **Anna Sabina Schreiber** [2053] [MRIN: 682] am 17 Nov. 1665. Anna wurde in Dillnhütten geboren und starb 1689 ? in Obernetphen.
- vi. **Euerd (Evert Eberhard) Wickel** [961] wurde am 27 Dez. 1643 in Obernetphen geboren. Euerd heiratete **Anna Nöhe** [2069] [MRIN: 683] am 25 Jul. 1667. Anna wurde in Eisern geboren.
- vii. **Stina Wickel** [962] wurde am 29 Apr. 1646 in Obernetphen geboren und starb am 25 Nov. 1646 in Obernetphen.
- 512viii. **Mannus (Hermann) Wickel** [940] (geboren am 24 Nov. 1647 in Obernetphen - starb im Sep. 1686 in Obernetphen). Mannus heiratete **Catharina Schäfer** [941] [MRIN: 379]. Catharina wurde in Niedernetphen geboren. Mannus heiratete danach **Susanna Magdalena /Hain Hein** [942] [MRIN: 380] am 25 März 1677 in Netphen. Susanna wurde in Nürinberg geboren.
- ix. **Thomas Wickel** [963] wurde am 23 Jan. 1650 in Obernetphen geboren und starb am 26 März 1650 in Obernetphen.
- x. **Agnes Wickel** [964] wurde am 2 Aug. 1654 in Obernetphen geboren. Agnes heiratete **Wwr. Martin Heymer** [966] [MRIN: 385] am 5 Nov. 1687. Martin wurde in Rüdershausen geboren.
- xi. **Maria Wickel** [967] wurde am 17 Feb. 1658 in Obernetphen geboren. Maria heiratete **Melchior Schupken** [968] [MRIN: 386] am 3 Jul. 1679. Melchior wurde in Münster geboren.

Vorfahren von Margot Elisabeth Wickel

Hermann heiratete danach **Gertrud Kessler** [954] [MRIN: 384], Tochter von _____ und _____. Gertrud wurde in Walpersdorf geboren.

Das Kind dieser Ehe war:

- i. **Herman Wickel** [955] wurde am 3 Apr. 1650 in Oberwalpersdorf geboren und starb am 18 Jun. 1650 in Oberwalpersdorf.

1025. Christina Heitten [953], Tochter von **Hans Heitten** [3478] und **Elisabeth N.N.** [3479], wurde in Niedernetphen geboren.

Bekannte Ereignisse in ihrem Leben waren:

- Sie war kath.

Christina heiratete **Hermann Wickel** [952] [MRIN: 383] am 13 Jun. 1633 in Netphen. Hermann wurde um 1606 geboren und starb zw 1675 / 84 in Obernetphen etwa 69 Jahre alt.

1040. Martin Hellmann [2747], Sohn von **Konrad (Curd) Hellmann** [2760] und **Katharina N.N.** [2761], wurde im Jahr 1595 in Deuz geboren und starb am 1 Jun. 1667 in Niederwalpersdorf im Alter von 72 Jahren.

Bekannte Ereignisse in seinem Leben waren:

- Er war tätig als Bauer (Eigengut), Pferdedienstleistender.

Martin heiratete **Aehl Öhm** [2748] [MRIN: 1900] am 22 Jun. 1627 in Netphen. Aehl wurde am 1 Jan. 1603 in Niederwalpersdorf geboren und starb am 13 März 1648 in Niederwalpersdorf im Alter von 45 Jahren.

Kinder aus dieser Ehe waren:

- i. **Eckhard Hellmann** [2753] wurde am 14 Feb. 1628 in Niederwalpersdorf geboren.
- ii. **Kunigunde Hellmann** [2754] wurde am 28 Sep. 1631 in Niederwalpersdorf geboren.
- 520 iii. **Johannes Hellmann** [2727] (geboren am 29 Nov. 1633 in Niederwalpersdorf - starb am 27 März 1695 in Frohnhausen). Johannes heiratete **Anna Welter** [2729] [MRIN: 1883]. Anna wurde am 13 Jun. 1639 in Feuersbach geboren und starb am 2 Jan. 1675 in Eckmannshausen im Alter von 35 Jahren. Johannes heiratete danach **Margaretha Klöckner** [2733] [MRIN: 1887] am 9 Dez. 1675 in Netphen. Margaretha wurde in Nenkersdorf geboren und starb am 22 Sep. 1703.
- iv. **Jakob Hellmann** [2755] wurde am 26 Apr. 1637 in Niederwalpersdorf geboren.
- v. **Aehl (Eulalia) Hellmann** [2756] wurde am 25 Jul. 1638 in Niederwalpersdorf geboren.
- vi. **Margaretha Hellmann** [2757] wurde am 22 Dez. 1641 in Niederwalpersdorf geboren und starb am 22 Mai 1718 in Ölgershausen im Alter von 76 Jahren. Margaretha heiratete **Peter Flink** [3672] [MRIN: 1908] am 22 Feb. 1667 in Netphen. Peter wurde am 13 Jan. 1647 in Irmgarteichen geboren.
- vii. **Maria Hellmann** [2758] wurde am 26 Feb. 1645 in Niederwalpersdorf

Vorfahren von Margot Elisabeth Wickel

geboren.
viii. **Els Hellmann** [2759] wurde am 15 März 1648 in Niederwalpersdorf geboren und starb am 9 Jul. 1648 in Niederwalpersdorf.

Martin heiratete danach **Apolonia Dörr** [2751] [MRIN: 1902], Tochter von **Oswald Dörr** [2752] und **Unbekannt**, am 13 Apr. 1649 in Netphen. Apolonia wurde am 1 Jan. 1605 in Beienbach geboren und starb am 13 Dez. 1665 in Niederwalpersdorf im Alter von 60 Jahren.

Ehenotizen: ev.-ref.

1041. Aehl Öhm [2748], Tochter von **Hermann Öhm** [2749] und **Meckel N.N.** [2750], wurde am 1 Jan. 1603 in Niederwalpersdorf geboren und starb am 13 März 1648 in Niederwalpersdorf im Alter von 45 Jahren.

Aehl heiratete **Martin Hellmann** [2747] [MRIN: 1900] am 22 Jun. 1627 in Netphen. Martin wurde im Jahr 1595 in Deuz geboren und starb am 1 Jun. 1667 in Niederwalpersdorf im Alter von 72 Jahren.

1042. Ludwig Welter [2730], Sohn von _____ und _____.

Bekannte Ereignisse in seinem Leben waren:

- Er war tätig als Pferdedienstleistender zu Feuersbach.

Ludwig heiratete **Kunigunde Becker** [2731] [MRIN: 1885].

Das Kind dieser Ehe war:

521 i. **Anna Welter** [2729] (geboren am 13 Jun. 1639 in Feuersbach - starb am 2 Jan. 1675 in Eckmannshausen). Anna heiratete **Johannes Hellmann** [2727] [MRIN: 1883]. Johannes wurde am 29 Nov. 1633 in Niederwalpersdorf geboren und starb am 27 März 1695 in Frohnhausen im Alter von 61 Jahren.

1043. Kunigunde Becker [2731], Tochter von **Jost Becker** [2732] und **Unbekannt**.

Kunigunde heiratete **Ludwig Welter** [2730] [MRIN: 1885].

1046. Franz Konrad [2723], Sohn von _____ und _____.

Franz heiratete **Gertrud Jung** [2724] [MRIN: 1880]. Gertrud wurde in Unterunglinghausen geboren.

Das Kind dieser Ehe war:

523 i. **Agnes Konrad** [2722] (geboren in Oberunglinghausen). Agnes heiratete **Reinhard Rauten Rütwen-Rüder** [2721] [MRIN: 1879]. Reinhard wurde in Altnernfreienhagen bei Jülich geboren.

1047. Gertrud Jung [2724], Tochter von _____ und _____, wurde in Unterunglinghausen geboren.

Gertrud heiratete **Franz Konrad** [2723] [MRIN: 1880].

Vorfahren von Margot Elisabeth Wickel

1048. Theiß Weber [1973], Sohn von _____ und _____, wurde in Flammersbach geboren.

Theiß heiratete **Christine (Weber)** [1974] [MRIN: 1331] am 29 Sep. 1629 in Netphen.

Das Kind dieser Ehe war:

524 i. **Hermann Weber** [1971] (geboren am 8 Dez. 1633 in Afholderbach).
Hermann heiratete **A. Katharina (Weber)** [1972] [MRIN: 1330].

1049. Christine (Weber) [1974], Tochter von _____ und _____.

Christine heiratete **Theiß Weber** [1973] [MRIN: 1331] am 29 Sep. 1629 in Netphen.
Theiß wurde in Flammersbach geboren.

1052. Johannes Schneider [1977], Sohn von _____ und _____, wurde um 1600 in Afholderbach geboren.

Johannes heiratete **Katharina Klein** [1978] [MRIN: 1333].

Das Kind dieser Ehe war:

526 i. **Hermann Schneider** [1976] (geboren am 18 Jul. 1607 in Afholderbach
- starb am 3 Feb. 1699 in Afholderbach). Hermann heiratete
_____.

1053. Katharina Klein [1978], Tochter von **Johannes Klein** [1979] und **Christine N.N.** [1980].

Katharina heiratete **Johannes Schneider** [1977] [MRIN: 1333]. Johannes wurde um 1600 in Afholderbach geboren.

1888. Wilhelm Beckering [227], Sohn von **Wilhelm Valepage** [230] und **Clara Beckering** [229], wurde um 1640 geboren und starb am 18 Feb. 1697 etwa 57 Jahre alt.

Allgemeine Notizen: 22.4.1658 Aufnahme in die Rosenkranzbruderschaft als
"Gwilhelmus Valepage"

Wilhelm heiratete **Anna Timmermann** [228] [MRIN: 96]. Anna wurde um 1640 in Delbrück-Dorfbauerschaft geboren und starb am 4 Feb. 1698 etwa 58 Jahre alt.

Das Kind dieser Ehe war:

944 i. **Jorgen Beckering** [224] (geboren am 26 Apr. 1671 - starb am 3 Mai 1693). Jorgen heiratete **Anna Dorothea Kettelgerdes-Förster** [225] [MRIN: 94]. Anna wurde um 1670 in Delbrück-Dorfbauerschaft geboren.

1889. Anna Timmermann [228], Tochter von **Bories Timmermann** [263] und **Engel N.N.** [262], wurde um 1640 in Delbrück-Dorfbauerschaft geboren und starb am 4 Feb. 1698 etwa 58 Jahre alt.

Allgemeine Notizen: Erbin des Vollmeierhofes in Delbrück-Dorfbauerschaft

Anna heiratete **Wilhelm Beckering** [227] [MRIN: 96]. Wilhelm wurde um 1640 geboren und starb am 18 Feb. 1697 etwa 57 Jahre alt.

Vorfahren von Margot Elisabeth Wickel

9. Urgroßeltern

2048. Paul Wickel [969], Sohn von **Hermann Wickel** (?) [1955] und **Unbekannt**, wurde um 1570 geboren und starb am 4 März 1631 in Obernetphen etwa 61 Jahre alt.

Allgemeine Notizen: Die Familie ist vermutlich vor 1625 zugezogen. Herkunftsort bisher unbekannt. 1588, 1600, 1601 wird Paul Wickel im Dienstregister erwähnt. 1624, 1625, 1626 erscheint Paul Wickel als Weinwirt und Bierwirt, bei insgesamt 3 Weinwirten und 7 Bierwirten im ganzen Amt Netphen. 1594 Ausschank vom 15 Ohm. Er hielt einen Knecht. 1628, 1629 ist er nur noch Bierwirt. Dienstgeld: 1601 wird er mit 1 Pferd genannt. 1611 kauft er von der Kirche eine neue Wiese vorm Hanbeul genannt für 170 Gulden. (Quelle H. Hellmann) Das Stammhaus der Familie Wickel in Netphen, Kronprinzenstr., "Haus Bosches" wurde 1613 erbaut, und wird im Jahr 2006 noch bewohnt. (Früher Haus-Nr. 20) 1630 werden in Obernetphen erwähnt: Paulus Wickel (Kirchenschöffe) und Jörg Wickel, "tonsor" (= Bartscherer). Bei Jörg dürfte es sich um einen Bruder, wahrscheinlicher aber um den Vater von Paul gehandelt haben. 1596 wird er als Zeuge in einem Hexenprozess vor Gericht gehört. Der Prozeß gegen die arme Frau beinhaltete die üblichen Vorwürfe, die heute alle nur als Verleumdung und übelste Nachrede anzusehen sind, der Frau jedoch das Leben kostete. Die angeklagte Frau war als Magd bei P. Wickel tätig.

Bekannte Ereignisse in seinem Leben waren:

- Er war tätig als Wirt.
- Er war rk.

Paul heiratete **Magdalena N.N.** [970] [MRIN: 387] um 1600. Magdalena wurde im Jahr 1570 in Netphen geboren und starb am 26 Dez. 1632 in Obernetphen im Alter von 62 Jahren.

Kinder aus dieser Ehe waren:

- i. **Anna Wickel** [971] wurde um 1597 geboren. Anna heiratete **Hans Scholl** [972] [MRIN: 388] vor 1620. Hans wurde in Obernetphen geboren.
- ii. **Joes (Johann?) Wickel** [973] wurde um 1600 geboren und starb am 24 März 1636 in Netphen etwa 36 Jahre alt. Joes heiratete **Gertrud Stetener** [1995] [MRIN: 687]. Gertrud wurde in Niedernetphen geboren. Joes heiratete danach **Anna Schantz(En)** [1997] [MRIN: 1346] am 25 Jan. 1626 in Netphen. Anna wurde im Jahr 1605 in Hilchenbach geboren.
- iii. **Johannes Wickell** [974] wurde im Jahr 1603 geboren. Johannes heiratete **Anna Schanzen** [3308] [MRIN: 2317] im Jahr 1626 in Hilchenbach. Johannes heiratete danach **Kunigunda Heitten** [976] [MRIN: 389] am 16 Apr. 1629 in Obernetphen. Kunigunda wurde im Jahr 1592-1618 in Dreisbach geboren und starb im Jahr 1647-1707 in Obernetphen im Alter von 55 Jahren.
- 1024iv. **Hermann Wickel** [952] (geboren um 1606 - starb zw 1675 / 84 in Obernetphen). Hermann heiratete **Christina Heitten** [953] [MRIN: 383] am 13 Jun. 1633 in Netphen. Christina wurde in Niedernetphen geboren. Hermann heiratete danach **Gertrud Kessler** [954] [MRIN: 384]. Gertrud wurde in Walpersdorf geboren.

Vorfahren von Margot Elisabeth Wickel

- v. **Hans Wickel** [975] wurde um 1609 geboren und starb am 24 März 1636 in Obernetphen etwa 27 Jahre alt. Hans heiratete **Els Fuchs** [2085] [MRIN: 688] am 23 Jun. 1633. Els wurde in Niedernetphen geboren. Hans heiratete danach **Elsbeth Textor** [2086] [MRIN: 1413] am 31 Aug. 1635. Elsbeth wurde im Jahr 1615-1620 in Netphen geboren, starb im Jahr 1646 im Alter von 31 Jahren, und wurde am 7 Aug. 1646 in Hilchenbach bestattet.

2049. Magdalena N.N. [970], Tochter von _____ und _____, wurde im Jahr 1570 in Netphen geboren und starb am 26 Dez. 1632 in Obernetphen im Alter von 62 Jahren.

Bekannte Ereignisse in ihrem Leben waren:

- Sie war kath.

Magdalena heiratete **Paul Wickel** [969] [MRIN: 387] um 1600. Paul wurde um 1570 geboren und starb am 4 März 1631 in Obernetphen etwa 61 Jahre alt.

2050. Hans Heitten [3478], Sohn von _____ und _____.

Bekannte Ereignisse in seinem Leben waren:

- Er war tätig als Gerichtsknecht.

Hans heiratete **Elisabeth N.N.** [3479] [MRIN: 2433].

Das Kind dieser Ehe war:

- 1025 i. **Christina Heitten** [953] (geboren in Niedernetphen). Christina heiratete **Hermann Wickel** [952] [MRIN: 383] am 13 Jun. 1633 in Netphen. Hermann wurde um 1606 geboren und starb zw 1675 / 84 in Obernetphen etwa 69 Jahre alt.

2051. Elisabeth N.N. [3479], Tochter von _____ und _____.

Elisabeth heiratete **Hans Heitten** [3478] [MRIN: 2433].

2080. Konrad (Curd) Hellmann [2760], Sohn von _____ und _____, wurde im Jahr 1572 in Beienbach geboren und starb am 13 Apr. 1636 in Deuz im Alter von 64 Jahren.

Bekannte Ereignisse in seinem Leben waren:

- Er war tätig als Bauer, Mitpächter am Gräflichen Hof zu Deuz, Mitinhaber 1/4 des Pauln-Lehens zu Deuz für seine Stiefkinder.

Konrad heiratete **Katharina N.N.** [2761] [MRIN: 1911] um 1600. Katharina wurde im Jahr 1575 in Deuz ? geboren und starb am 13 Apr. 1636 in Deuz im Alter von 61 Jahren.

Kinder aus dieser Ehe waren:

- 1040 i. **Martin Hellmann** [2747] (geboren im Jahr 1595 in Deuz - starb am 1 Jun. 1667 in Niederwalpersdorf). Martin heiratete **Aehl Öhm** [2748] [MRIN: 1900] am 22 Jun. 1627 in Netphen. Aehl wurde am 1 Jan. 1603

Vorfahren von Margot Elisabeth Wickel

in Niederwalpersdorf geboren und starb am 13 März 1648 in Niederwalpersdorf im Alter von 45 Jahren. Martin heiratete danach **Apolonia Dörr** [2751] [MRIN: 1902] am 13 Apr. 1649 in Netphen. Apolonia wurde am 1 Jan. 1605 in Beienbach geboren und starb am 13 Dez. 1665 in Niederwalpersdorf im Alter von 60 Jahren.

- ii. **Johannes Hellmann** [2762] wurde im Jahr 1605 in Deuz geboren. Johannes heiratete **Katharina Tiltges** [2763] [MRIN: 1912] am 18 März 1632. Katharina wurde im Jahr 1610 in Niedereisenhausen / Hessen geboren.
- iii. **Ehla Hellmann** [2764] wurde im Jahr 1608 in Deuz geboren. Ehla heiratete **N.N. N.N.** [2765] [MRIN: 1913] am 11 Okt. 1625. Ehla heiratete danach **Hans Klein Gen. Franken** [2766] [MRIN: 1914]. Hans wurde um 1595 geboren.

2081. Katharina N.N. [2761], Tochter von _____ und _____, wurde im Jahr 1575 in Deuz ? geboren und starb am 13 Apr. 1636 in Deuz im Alter von 61 Jahren.

Katharina heiratete **Konrad (Curd) Hellmann** [2760] [MRIN: 1911] um 1600. Konrad wurde im Jahr 1572 in Beienbach geboren und starb am 13 Apr. 1636 in Deuz im Alter von 64 Jahren.

2082. Hermann Öhm [2749], Sohn von _____ und _____.

Hermann heiratete **Meckel N.N.** [2750] [MRIN: 1901].

Das Kind dieser Ehe war:

- 1041 i. **Aehl Öhm** [2748] (geboren am 1 Jan. 1603 in Niederwalpersdorf - starb am 13 März 1648 in Niederwalpersdorf). Aehl heiratete **Martin Hellmann** [2747] [MRIN: 1900] am 22 Jun. 1627 in Netphen. Martin wurde im Jahr 1595 in Deuz geboren und starb am 1 Jun. 1667 in Niederwalpersdorf im Alter von 72 Jahren.

2083. Meckel N.N. [2750], Tochter von _____ und _____.

Meckel heiratete **Hermann Öhm** [2749] [MRIN: 1901].

2086. Jost Becker [2732], Sohn von _____ und _____.

Jost heiratete _____ in Feuersbach.

Sein Kind war:

- 1043 i. **Kunigunde Becker** [2731]. Kunigunde heiratete **Ludwig Welter** [2730] [MRIN: 1885].

2106. Johannes Klein [1979], Sohn von **Johannes Klein** [1981] und **Magdalena Otto** [1982].

Johannes heiratete **Christine N.N.** [1980] [MRIN: 1334]. Christine wurde in Afholderbach geboren.

Vorfahren von Margot Elisabeth Wickel

Das Kind dieser Ehe war:

1053 i. **Katharina Klein** [1978]. Katharina heiratete **Johannes Schneider** [1977] [MRIN: 1333]. Johannes wurde um 1600 in Afholderbach geboren.

2107. Christine N.N. [1980], Tochter von _____ und _____, wurde in Afholderbach geboren.

Christine heiratete **Johannes Klein** [1979] [MRIN: 1334].

3776. Wilhelm Valepage [230], Sohn von **Jost (Jobst Jodocus) Varendorf, Gnt. Valepage** [235] und **Anna N.N.** [236], wurde bevor 5 6 1624 geboren und starb nach 1663.

Allgemeine Notizen: 27.12.1657: Aufnahme in die Delbrücker Rosenkranzbruderschaft

Bekannte Ereignisse in seinem Leben waren:

- Er war tätig als 1651 Jäger auf Schloss Neuhaus.

Wilhelm heiratete **Clara Beckering** [229] [MRIN: 97]. Clara wurde im Jahr 1652 in Sudhagen geboren und starb am 24 Dez. 1666 im Alter von 14 Jahren.

Das Kind dieser Ehe war:

1888 i. **Wilhelm Beckering** [227] (geboren um 1640 - starb am 18 Feb. 1697). Wilhelm heiratete **Anna Timmermann** [228] [MRIN: 96]. Anna wurde um 1640 in Delbrück-Dorfbauerschaft geboren und starb am 4 Feb. 1698 etwa 58 Jahre alt.

3777. Clara Beckering [229], Tochter von _____ und _____, wurde im Jahr 1652 in Sudhagen geboren und starb am 24 Dez. 1666 im Alter von 14 Jahren.

Clara heiratete **Wilhelm Valepage** [230] [MRIN: 97]. Wilhelm wurde bevor 5 6 1624 geboren und starb nach 1663.

3778. Bories Timmermann [263], Sohn von _____ und _____.

Allgemeine Notizen: Bories ist der Stiefvater von Anna

Bories heiratete **Engel N.N.** [262] [MRIN: 111].

Das Kind dieser Ehe war:

1889 i. **Anna Timmermann** [228] (geboren um 1640 in Delbrück-Dorfbauerschaft - starb am 4 Feb. 1698). Anna heiratete **Wilhelm Beckering** [227] [MRIN: 96]. Wilhelm wurde um 1640 geboren und starb am 18 Feb. 1697 etwa 57 Jahre alt.

3779. Engel N.N. [262], Tochter von _____ und _____.

Engel heiratete **Bories Timmermann** [263] [MRIN: 111].

Vorfahren von Margot Elisabeth Wickel

10. Urgroßeltern

4096. Hermann Wickel (?) [1955], Sohn von _____ und _____.

Allgemeine Notizen: noch nicht gesichert

Hermann heiratete _____.

Sein Kind war:

- 2048 i. **Paul Wickel** [969] (geboren um 1570 - starb am 4 März 1631 in Obernetphen). Paul heiratete **Magdalena N.N.** [970] [MRIN: 387] um 1600. Magdalena wurde im Jahr 1570 in Netphen geboren und starb am 26 Dez. 1632 in Obernetphen im Alter von 62 Jahren.

4212. Johannes Klein [1981], Sohn von _____ und _____, wurde im Jahr 1570 in Afholderbach geboren.

Bekannte Ereignisse in seinem Leben waren:

- Er war tätig als Schöffe und Heimberger zu Afholderbach, 1600 genannt.

Johannes heiratete **Magdalena Otto** [1982] [MRIN: 1335]. Magdalena wurde um 1575 in Afholderbach geboren.

Das Kind dieser Ehe war:

- 2106 i. **Johannes Klein** [1979]. Johannes heiratete **Christine N.N.** [1980] [MRIN: 1334]. Christine wurde in Afholderbach geboren.

4213. Magdalena Otto [1982], Tochter von _____ und _____, wurde um 1575 in Afholderbach geboren.

Magdalena heiratete **Johannes Klein** [1981] [MRIN: 1335]. Johannes wurde im Jahr 1570 in Afholderbach geboren.

7552. Jost (Jobst Jodocus) Varendorf, Gnt. Valepage [235], Sohn von **Steffen Varendorf, Gnt. Valepage** [237] und **N.N. N.N.** [276], wurde um 1527 geboren und starb um 1621 etwa 94 Jahre alt.

Bekannte Ereignisse in seinem Leben waren:

- Er war tätig als Bewirtschafter des Lakehofes, fürstbischöflich-paderbornischer Gograf.

Jost heiratete **Anna N.N.** [236] [MRIN: 99]. Anna wurde im Jahr 1594 geboren und starb nach 1606.

Kinder aus dieser Ehe waren:

- i. **Hermann Valepage** [280] wurde bevor 1616 geboren und starb um 2 Aug. 1621 etwa 5 Jahre alt. Hermann heiratete **N.N. Westphalen** [281] [MRIN: 117] im Jahr 1616. N.N. wurde bevor 1616 geboren.
- ii. **Dietrich Varendorf, Gnt. Valepage** [261] wurde bevor 1621 geboren und starb am 13 Jun. 1649 im Alter von 28 Jahren. Dietrich heiratete **Susanna Meyer Zu Menkhause**n [287] [MRIN: 110] am 27 Jul. 1620. Susanna wurde im Jahr 1620 in Örlinghausen, Grafschaft Lippe geboren und starb im Jahr 1665 in Delbrück-Ostenland im Alter von 45 Jahren.

Vorfahren von Margot Elisabeth Wickel

- iii. **Hunold Varendorff, Gnt. Valepage** [282] wurde im Jahr 1627 geboren und starb im Jahr 1642 im Alter von 15 Jahren. Hunold heiratete **Sophia Zu Barkhausen** [283] [MRIN: 118] im Jahr 1627.
- 3776iv. **Wilhelm Valepage** [230] (geboren bevor 5 6 1624 - starb nach 1663). Wilhelm heiratete **Clara Beckering** [229] [MRIN: 97]. Clara wurde im Jahr 1652 in Sudhagen geboren und starb am 24 Dez. 1666 im Alter von 14 Jahren.
- v. **Jodocus Varendorf, Gnt. Valepage** [284] wurde bevor 1601 geboren und starb nach 1605.

7553. Anna N.N. [236], Tochter von _____ und _____, wurde im Jahr 1594 geboren und starb nach 1606.

Allgemeine Notizen: zuerst genannt am 12.4.1594

Anna heiratete **Jost (Jobst Jodocus) Varendorf, Gnt. Valepage** [235] [MRIN: 99]. Jost wurde um 1527 geboren und starb um 1621 etwa 94 Jahre alt.

Vorfahren von Margot Elisabeth Wickel

11. Urgroßeltern

15104. Steffen Varendorf, Gnt. Valepage [237], Sohn von **Johann Varendorf, Gnt. Valepage** [238] und **Neze Von Lenhusen** [239], wurde um 1525 geboren und starb um 1561 etwa 36 Jahre alt.

Bekannte Ereignisse in seinem Leben waren:

- Er war tätig als fürstbischöflich-paderbornischer Holzförster in Delbrück, Holzgraf, Jagdaufseher.
- Er war kath.

Steffen heiratete **N.N. N.N.** [276] [MRIN: 100]. N.N. wurde bevor 1562 geboren und starb nach 1571.

Kinder aus dieser Ehe waren:

- 7552 i. **Jost (Jobst Jodocus) Varendorf, Gnt. Valepage** [235] (geboren um 1527 - starb um 1621). Jost heiratete **Anna N.N.** [236] [MRIN: 99]. Anna wurde im Jahr 1594 geboren und starb nach 1606.
- ii. **Conrad (Cord) Varendorf, Gnt. Valepage** [277] wurde bevor 1564 geboren.
- iii. **Hans Varendorf, Gnt. Valepage** [278] wurde bevor 1589 geboren.
- iv. **N.N. Varendorf, Gnt. Valepage** [279] wurde im Jahr 1564 geboren.

15105. N.N. N.N. [276], Tochter von _____ und _____, wurde bevor 1562 geboren und starb nach 1571.

Sterbenotizen: als Witwe

N.N. heiratete **Steffen Varendorf, Gnt. Valepage** [237] [MRIN: 100]. Steffen wurde um 1525 geboren und starb um 1561 etwa 36 Jahre alt.

Vorfahren von Margot Elisabeth Wickel

12. Urgroßeltern

30208. Johann Varendorf, Gnt. Valepage [238], Sohn von **N.N. Von Varendorf** [240] und **Nese (Agnes) Valepage** [241], wurde bevor 1477 geboren und starb um 1497 in Delbrück etwa 20 Jahre alt.

Johann heiratete **Neze Von Lenhusen** [239] [MRIN: 101].

Kinder aus dieser Ehe waren:

- i. **Lubbert Varendorf, Gnt. Valepage** [252] wurde bevor 1499 geboren und starb um 1506 etwa 7 Jahre alt.
- ii. **Jobst Varendorf, Gnt. Valepage** [253] wurde bevor 1547 geboren und starb nach 1570 in Berlin. Jobst heiratete **N.N. N.N.** [260] [MRIN: 109]. Jobst heiratete danach **Catharina Hesekus** [255] [MRIN: 107] bevor 1557. Catharina wurde bevor 1557 geboren und starb nach 1559.
- iii. **Arnd Varendorf, Gnt. Valepage** [254] wurde bevor 1512 geboren und starb nach 1551-1560.
- 15104 iv. **Steffen Varendorf, Gnt. Valepage** [237] (geboren um 1525 - starb um 1561). Steffen heiratete **N.N. N.N.** [276] [MRIN: 100]. N.N. wurde bevor 1562 geboren und starb nach 1571.

30209. Neze Von Lenhusen [239], Tochter von _____ und _____.

Neze heiratete **Johann Varendorf, Gnt. Valepage** [238] [MRIN: 101]. Johann wurde bevor 1477 geboren und starb um 1497 in Delbrück etwa 20 Jahre alt.

Vorfahren von Margot Elisabeth Wickel

13. Urgroßeltern

60416. N.N. Von Varendorf [240], Sohn von _____ und _____.

N.N. heiratete **Nese (Agnes) Valepage** [241] [MRIN: 102] um 1481. Nese wurde bevor 1481 geboren.

Das Kind dieser Ehe war:

- 30208 i. **Johann Varendorf, Gnt. Valepage** [238] (geboren bevor 1477 - starb um 1497 in Delbrück). Johann heiratete **Neze Von Lenhusen** [239] [MRIN: 101].

60417. Nese (Agnes) Valepage [241], Tochter von **Johann Van Wichmersberg, Gen. Valepage** [242] und **Lyse Von Heerse** [243], wurde bevor 1481 geboren.

Allgemeine Notizen: 1481 verzichtet sie mit Sohn Joh. Böger für Sohn Joh. Varendorp auf das Erbe Lakehof Zeugen sind: Philipp von Hörde, Ludolf Walchuse, Johann Boickliid (?) und Hinrich Pumperlamp. Jährl. Pacht: 9 Schillinge, später 21.

Nese heiratete **N.N. Von Varendorf** [240] [MRIN: 102] um 1481.

Nese heiratete danach **N.N. Boiger (Böger)** [247] [MRIN: 106], Sohn von _____ und _____.

Das Kind dieser Ehe war:

- i. **Johann Boiger** [248] wurde um 1481 geboren.

Vorfahren von Margot Elisabeth Wickel

14. Urgroßeltern

120834. Johann Van Wichmersberg, Gen. Valepage [242], Sohn von **Walter Vamme Wygmodeberg, Gnt. Valepage** [245] und **Unbekannt**, wurde bevor 1423 in Delbrück geboren und starb nach 1428.

Bekannte Ereignisse in seinem Leben waren:

- Er war tätig als Paderborner Ritterschaft.

Johann heiratete **Lyse Von Heerse** [243] [MRIN: 103]. Lyse wurde vor 1441 geboren und starb um 1458.

Kinder aus dieser Ehe waren:

- 60417
- i. **Nese (Agnes) Valepage** [241] (geboren bevor 1481). Nese heiratete **N.N. Von Varendorf** [240] [MRIN: 102] um 1481. Nese heiratete danach **N.N. Boiger (Böger)** [247] [MRIN: 106].
 - ii. **Henrich Van Wichmersberg, Gen. Valepage** [250] wurde im Jahr 1453 in Delbrück geboren und starb im Jahr 1477 in Delbrück im Alter von 24 Jahren.
 - iii. **Ludolf Van Wichmersberg, Gen. Valepaghe** [251] wurde in Delbrück geboren und starb bei Stadtoldendorf.

120835. Lyse Von Heerse [243], Tochter von **Hermann Von Heerse** [300] und **Gisela Runst** [301], wurde vor 1441 geboren und starb um 1458.

Allgemeine Notizen: Siehe beigefügte Quellen.

Bekannte Ereignisse in ihrem Leben waren:

- Sie war tätig als aus einem Ritter- und "alten Ministerialengeschlecht des adligen Damenstifts Neuenheerse".

Lyse heiratete **Johann Van Wichmersberg, Gen. Valepage** [242] [MRIN: 103]. Johann wurde bevor 1423 in Delbrück geboren und starb nach 1428.

Lyse heiratete danach **Bertram Balke** [244] [MRIN: 104], Sohn von **Arnd Balke** [310] und **Stine N.N.** [311]. Bertram wurde im Jahr 1435 geboren und starb im Jahr 1452 im Alter von 17 Jahren.

Vorfahren von Margot Elisabeth Wickel

15. Urgroßeltern

241668. Walter Vamme Wygmodeberg, Gnt. Valepage [245], Sohn von **Elias Van Wygmodeberg, Gnt. Valepage** [313] und **Stina Von Der Heige** [314], wurde bevor 1367 geboren und starb im Jahr 1402 in Delbrück im Alter von 35 Jahren.

Walter heiratete _____.

Seine Kinder waren:

- 120834 i. **Johann Van Wichmersberg, Gen. Valepage** [242] (geboren bevor 1423 in Delbrück - starb nach 1428). Johann heiratete **Lyse Von Heerse** [243] [MRIN: 103]. Lyse wurde vor 1441 geboren und starb um 1458.
- ii. **Henrich (Henrico) Van Wichmersberg, Gnt. Valepage** [246] wurde im Jahr 1424 in Delbrück geboren.

241670. Hermann Von Heerse [300], Sohn von **Ludolf Vi. Von Heerse** [304] und **Nn Von Asseln** [597], wurde im Jahr 1372 geboren und starb bevor 1434 im Alter von 62 Jahren.

Bekannte Ereignisse in seinem Leben waren:

- Er war tätig als Knappe.

Hermann heiratete **Gisela Runst** [301] [MRIN: 128]. Gisela wurde 1403 ? geboren und starb im Jahr 1425 im Alter von 22 Jahren.

Kinder aus dieser Ehe waren:

- 120835 i. **Lyse Von Heerse** [243] (geboren vor 1441 - starb um 1458). Lyse heiratete **Johann Van Wichmersberg, Gen. Valepage** [242] [MRIN: 103]. Johann wurde bevor 1423 in Delbrück geboren und starb nach 1428. Lyse heiratete danach **Bertram Balke** [244] [MRIN: 104]. Bertram wurde im Jahr 1435 geboren und starb im Jahr 1452 im Alter von 17 Jahren.
- ii. **Gisela (Gysele) Von Heerse** [302]

Hermann heiratete danach **N.N. N.N.** [307] [MRIN: 133], Tochter von _____ und _____.

Das Kind dieser Ehe war:

- i. **Hermann Von Heerse** [308]

241671. Gisela Runst [301], Tochter von _____ und _____, wurde 1403 ? geboren und starb im Jahr 1425 im Alter von 22 Jahren.

Gisela heiratete **Hermann Von Heerse** [300] [MRIN: 128]. Hermann wurde im Jahr 1372 geboren und starb bevor 1434 im Alter von 62 Jahren.

Vorfahren von Margot Elisabeth Wickel

16. Urgroßeltern

483336. Elias Van Wygmodeberg, Gnt. Valepage [313], Sohn von **Hermann Oder Thetmar Vom Wichmodeberg** [323] und **Jutta Droch** [320], wurde in Silbecke geboren.

Elias heiratete **Stina Von Der Heige** [314] [MRIN: 136] bevor 1358.

Kinder aus dieser Ehe waren:

- 241668 i. **Walter Vamme Wygmodeberg, Gnt. Valepage** [245] (geboren bevor 1367 - starb im Jahr 1402 in Delbrück). Walter heiratete _____.
- ii. **Henrich Vamme Wygmodeberg, Gnt. Valepage** [316] wurde um 1367 geboren und starb im Jahr 1402-1403 in Delbrück etwa 35 Jahre alt. Henrich heiratete **Stina N.N.** [317] [MRIN: 138]. Stina wurde im Jahr 1389 geboren und starb im Jahr 1410 im Alter von 21 Jahren.
- iii. **Styna Vamme Wygmodeberg, Gnt. Valepage** [318] wurde im Jahr 1367 geboren und starb um 1389 etwa 22 Jahre alt. Styna heiratete **N.N. Von Der Lake** [319] [MRIN: 139]. N.N. wurde in Delbrück geboren.

483337. Stina Von Der Heige [314], Tochter von **Heinrich Von Der Heige** [3374] und **Unbekannt**.

Stina heiratete **Elias Van Wygmodeberg, Gnt. Valepage** [313] [MRIN: 136] bevor 1358. Elias wurde in Silbecke geboren.

Stina heiratete danach **Hermann Voget** [315] [MRIN: 137], Sohn von _____ und _____, im Jahr 1367. Hermann wurde im Jahr 1359 geboren und starb im Jahr 1367 im Alter von 8 Jahren.

483340. Ludolf Vi. Von Heerse [304], Sohn von **Hermann Von Heerse** [303] und **Elisabeth Von Grafen** [612], wurde um 1340 in Herbram Und Schwaney geboren und starb um 1380 etwa 40 Jahre alt.

Bekannte Ereignisse in seinem Leben waren:

- Er war tätig als Bürgermeister von Driburg.

Ludolf heiratete **Nn Von Asseln** [597] [MRIN: 130].

Kinder aus dieser Ehe waren:

- i. **Ludolf Viii. Von Heerse** [306] wurde im Jahr 1372 geboren und starb im Jahr 1409 im Alter von 37 Jahren. Ludolf heiratete **Lucia Schwaney** [596] [MRIN: 132].
- 241670 ii. **Hermann Von Heerse** [300] (geboren im Jahr 1372 - starb bevor 1434). Hermann heiratete **Gisela Runst** [301] [MRIN: 128]. Gisela wurde 1403 ? geboren und starb im Jahr 1425 im Alter von 22 Jahren. Hermann heiratete danach **N.N. N.N.** [307] [MRIN: 133].

483341. Nn Von Asseln [597], Tochter von **Heinrich Von Asseln** [813] und **Ida Von Westheim** [908].

Vorfahren von Margot Elisabeth Wickel

Nn heiratete **Ludolf Vi. Von Heerse** [304] [MRIN: 130]. Ludolf wurde um 1340 in Herbram Und Schwaney geboren und starb um 1380 etwa 40 Jahre alt.

Vorfahren von Margot Elisabeth Wickel

17. Urgroßeltern

966672. Hermann Oder Thetmar Vom Wichmodeberg [323], Sohn von _____ und _____, wurde bevor 1311 geboren.

Allgemeine Notizen: "Die Geschichte des Großdorfes Steinhausen beginnt im 12. Jahrhundert. 1243 wird erstmals die Pfarrei erwähnt. Zur Gemarkung gehören die Ortswüstungen Diderikeshusen, Nasthusen und Wichmodeberg." Internetseite von Büren.

Hermann heiratete **Jutta Droch** [320] [MRIN: 140].

Kinder aus dieser Ehe waren:

- 483336 i. **Elias Van Wygmodeberg, Gnt. Valepage** [313] (geboren in Silbecke). Elias heiratete **Stina Von Der Heige** [314] [MRIN: 136] bevor 1358.
- ii. **Hermann Nn.** [321] wurde im Jahr 1339 in Büren geboren und starb im Jahr 1370 im Alter von 31 Jahren. Hermann heiratete _____.

966673. Jutta Droch [320], Tochter von _____ und _____.

Allgemeine Notizen: Es läßt sich nicht ermitteln, ob Jutta Droch mit Hermann oder seinem Bruder Thetmar vom Wichmodeberg verheiratet war. Seite 348

Jutta heiratete **Hermann Oder Thetmar Vom Wichmodeberg** [323] [MRIN: 140]. Hermann wurde bevor 1311 geboren.

966674. Heinrich Von Der Heige [3374], Sohn von _____ und _____.

Heinrich heiratete _____.

Sein Kind war:

- 483337 i. **Stina Von Der Heige** [314]. Stina heiratete **Elias Van Wygmodeberg, Gnt. Valepage** [313] [MRIN: 136] bevor 1358. Elias wurde in Silbecke geboren. Stina heiratete danach **Hermann Voget** [315] [MRIN: 137] im Jahr 1367. Hermann wurde im Jahr 1359 geboren und starb im Jahr 1367 im Alter von 8 Jahren.

966680. Hermann Von Heerse [303], Sohn von **Hermann Von Heerse** [598] und **Elisabeth Von Exevet** [599], wurde im Jahr 1317 geboren und starb im Jahr 1349 im Alter von 32 Jahren.

Hermann heiratete **Elisabeth Von Grafen** [612] [MRIN: 129]. Elisabeth wurde im Jahr 1314 geboren und starb im Jahr 1326 im Alter von 12 Jahren.

Kinder aus dieser Ehe waren:

- 483340 i. **Ludolf Vi. Von Heerse** [304] (geboren um 1340 in Herbram Und Schwaney - starb um 1380). Ludolf heiratete **Nn Von Asseln** [597] [MRIN: 130].
- ii. **Conrad Von Heerse** [614] wurde im Jahr 1346 geboren und starb

Vorfahren von Margot Elisabeth Wickel

im Jahr 1364 im Alter von 18 Jahren.

iii. **Heinrich Von Heerse** [613] starb im Jahr 1369.

966681. Elisabeth Von Grafen [612], Tochter von _____
und _____, wurde im Jahr 1314 geboren und starb im Jahr
1326 im Alter von 12 Jahren.

Elisabeth heiratete **Hermann Von Heerse** [303] [MRIN: 129]. Hermann wurde im Jahr
1317 geboren und starb im Jahr 1349 im Alter von 32 Jahren.

966682. Heinrich Von Asseln [813], Sohn von **Berthold Von Asseln** [1277] und
Unbekannt.

Allgemeine Notizen: H. 1., Ritter, 1255; Heidenreich

Bekannte Ereignisse in seinem Leben waren:

- Er war tätig als Ritter.

Heinrich heiratete **Ida Von Westheim** [908] [MRIN: 332].

Kinder aus dieser Ehe waren:

- 483341 i. **Nn Von Asseln** [597]. Nn heiratete **Ludolf Vi. Von Heerse**
[304] [MRIN: 130]. Ludolf wurde um 1340 in Herbram Und
Schwaney geboren und starb um 1380 etwa 40 Jahre alt.
- ii. **Elisabeth Von Asseln** [1278]. Elisabeth heiratete **Heinrich Von**
Judden [1279] [MRIN: 901].
- iii. **Elias Von Asseln** [814] starb bevor 1360. Elias heiratete **N.N. Von**
Brobecke [815] [MRIN: 333].

966683. Ida Von Westheim [908], Tochter von _____ und
_____.

Ida heiratete **Heinrich Von Asseln** [813] [MRIN: 332].

Vorfahren von Margot Elisabeth Wickel

18. Urgroßeltern

1933360. Hermann Von Heerse [598], Sohn von **Ludolf Iii. Von Heerse** [636] und **N.N. Von Spiegel** [637], wurde um 1295 geboren und starb um 1324 etwa 29 Jahre alt.

Bekannte Ereignisse in seinem Leben waren:

- Er war tätig als Ritter.

Hermann heiratete **Elisabeth Von Exevet** [599] [MRIN: 250]. Elisabeth wurde um 1295 geboren und starb nach 1303.

Kinder aus dieser Ehe waren:

- 966680
- i. **Hermann Von Heerse** [303] (geboren im Jahr 1317 - starb im Jahr 1349). Hermann heiratete **Elisabeth Von Grafen** [612] [MRIN: 129]. Elisabeth wurde im Jahr 1314 geboren und starb im Jahr 1326 im Alter von 12 Jahren.
 - ii. **Ludolf V. Von Heerse** [615] wurde um 1302 geboren und starb im Jahr 1358 etwa 56 Jahre alt. Ludolf heiratete **Gysle Von Brakel** [616] [MRIN: 256]. Ludolf heiratete danach **Goste Nn.** [627] [MRIN: 259]. Goste wurde um 1336 geboren und starb um 1356 etwa 20 Jahre alt.
 - iii. **Lubbert Von Heerse** [617] wurde um 1326 geboren.
 - iv. **Heinrich Von Heerse** [618] wurde um 1326 geboren.
 - v. **Eckbert I. Von Heerse** [619] wurde im Jahr 1326 geboren.
 - vi. **N.N. Von Heerse** [620]. N.N. heiratete **Heinrich Von Osterhausen** [621] [MRIN: 257].
 - vii. **Elisabeth Von Heerse** [622] wurde um 1302 geboren und starb um 1326 etwa 24 Jahre alt.
 - viii. **Gerburga Von Heerse** [623] wurde um 1316 geboren und starb um 1326 etwa 10 Jahre alt.

Hermann heiratete danach **Cunigunde Von Lippspringe** [600] [MRIN: 251], Tochter von _____ und _____. Cunigunde starb um 1325.

Kinder aus dieser Ehe waren:

- i. **Agnes Von Heerse** [624] wurde um 1326 geboren.
- ii. **Gertrud Von Heerse** [625] wurde um 1326 geboren. Gertrud heiratete **Burchard Von Steinheim** [626] [MRIN: 258], Sohn von _____ und _____. Burchard wurde im Jahr 1320 geboren und starb um 1367 etwa 47 Jahre alt.

1933361. Elisabeth Von Exevet [599], Tochter von _____ und _____, wurde um 1295 geboren und starb nach 1303.

Elisabeth heiratete **Hermann Von Heerse** [598] [MRIN: 250]. Hermann wurde um 1295 geboren und starb um 1324 etwa 29 Jahre alt.

1933364. Berthold Von Asseln [1277], Sohn von _____ und _____.

Allgemeine Notizen: B. 1., 1191; Heidenreich

Vorfahren von Margot Elisabeth Wickel

Berthold heiratete _____.

Sein Kind war:

966682 i. **Heinrich Von Asseln** [813]. Heinrich heiratete **Ida Von Westheim** [908] [MRIN: 332].

Vorfahren von Margot Elisabeth Wickel

19. Urgroßeltern

3866720. Ludolf Iii. Von Heerse [636], Sohn von **Albero Ii. Von Heerse** [639] und **Unbekannt**, wurde um 1249 geboren und starb um 1286 etwa 37 Jahre alt.

Bekannte Ereignisse in seinem Leben waren:

- Er war tätig als Paderborner und Heerse Ministeriale, Ritter.

Ludolf heiratete **N.N. Von Spiegel** [637] [MRIN: 262].

Kinder aus dieser Ehe waren:

- 1933360 i. **Hermann Von Heerse** [598] (geboren um 1295 - starb um 1324).
Hermann heiratete **Elisabeth Von Exevet** [599] [MRIN: 250].
Elisabeth wurde um 1295 geboren und starb nach 1303. Hermann heiratete danach **Cunigunde Von Lippspringe** [600] [MRIN: 251].
Cunigunde starb um 1325.
- ii. **Ludolf Iv. Von Heerse** [638] wurde um 1295 in Herbram geboren und starb im Jahr 1325 etwa 30 Jahre alt.

3866721. N.N. Von Spiegel [637], Tochter von **Hermann I. Von Spiegel Zum Desenberg** [816] und **Jutta Von Papenheim** [817].

N.N. heiratete **Ludolf Iii. Von Heerse** [636] [MRIN: 262]. Ludolf wurde um 1249 geboren und starb um 1286 etwa 37 Jahre alt.

Vorfahren von Margot Elisabeth Wickel

20. Urgroßeltern

7733440. Albero II. Von Heerse [639], Sohn von **Ludolf I. Von Heerse** [640] und **Unbekannt**, wurde um 1249 geboren und starb nach 1270.

Bekannte Ereignisse in seinem Leben waren:

- Er war tätig als Ritter in Heerse, Burgmann in Iburg.

Albero heiratete _____.

Sein Kind war:

- 3866720 i. **Ludolf III. Von Heerse** [636] (geboren um 1249 - starb um 1286).
Ludolf heiratete **N.N. Von Spiegel** [637] [MRIN: 262].

7733442. Hermann I. Von Spiegel Zum Desenberg [816], Sohn von **Oswald I. Von Spiegel Zum Desenberg** [903] und **Unbekannt**, wurde um 1190 geboren und starb nach 1259.

Bekannte Ereignisse in seinem Leben waren:

- Er war tätig als Ritter.

Hermann heiratete **Jutta Von Papenheim** [817] [MRIN: 334] vor 1230. Jutta wurde im Jahr 1205 geboren und starb im Jahr 1259 im Alter von 54 Jahren.

Kinder aus dieser Ehe waren:

- 3866721 i. **N.N. Von Spiegel** [637]. N.N. heiratete **Ludolf III. Von Heerse** [636] [MRIN: 262]. Ludolf wurde um 1249 geboren und starb um 1286 etwa 37 Jahre alt.
- ii. **Eckbert I. Von Spiegel** [896] wurde bevor 1259 geboren und starb nach 1295. Eckbert heiratete **Jutta Von Padberg** [897] [MRIN: 367].
- iii. **Hermann II. Von Spiegel De Desenberg** [898] wurde bevor 1252 geboren und starb nach 1305. Hermann heiratete **Godesta Von Elverfeld** [899] [MRIN: 368].
- iv. **N.N. Von Spiegel** [900] starb nach 1259. N.N. heiratete **Dietrich Grope Von Gudensberg** [901] [MRIN: 369].
- v. **Rave I. Von Spiegel** [902] wurde bevor 1259 geboren und starb nach 1275.

7733443. Jutta Von Papenheim [817], Tochter von **Rabe III. Von Papenheim** [818] und **N.N. Von Wellede** [819], wurde im Jahr 1205 geboren und starb im Jahr 1259 im Alter von 54 Jahren.

Jutta heiratete **Hermann I. Von Spiegel Zum Desenberg** [816] [MRIN: 334] vor 1230. Hermann wurde um 1190 geboren und starb nach 1259.

Jutta heiratete danach **Hermann Von Grone** [1276] [MRIN: 899], Sohn von _____ und _____.

Bekannte Ereignisse in seinem Leben waren:

- Er war tätig als Ritter.

Vorfahren von Margot Elisabeth Wickel

21. Urgroßeltern

15466880. Ludolf I. Von Heerse [640], Sohn von **Albero I. Von Heerse** [649] und **Jutta Nn.** [650], starb im Jahr 1269.

Bekannte Ereignisse in seinem Leben waren:

- Er war tätig als Burgmann auf der Iburg.

Ludolf heiratete **Agnes Von Elsen** [643] [MRIN: 264], Tochter von **Swether Von Elsen** [811] und **Mechthild (Mette) N.N.** [812], im Jahr 1225.

Kinder aus dieser Ehe waren:

- Swether Von Heerse** [642] wurde um 1249 geboren und starb nach 1241.
- Johann Von Heerse** [645] wurde bevor 1265 geboren und starb nach 1277.
- Dietrich Von Heerse** [646] wurde bevor 1266 geboren und starb nach 1268.
- Hildegunde Von Heerse** [647] wurde um 1268 geboren. Hildegunde heiratete **Bodo Von Horhusen** [648] [MRIN: 266], Sohn von _____ und _____. Bodo wurde um 1205 geboren und starb im Jahr 1265 etwa 60 Jahre alt.

Ludolf heiratete danach _____.

Seine Kinder waren:

- Ludolf Ii. Von Heerse** [641] wurde bevor 1266 geboren und starb um 1274 etwa 8 Jahre alt.
- 7733440 **Albero Ii. Von Heerse** [639] (geboren um 1249 - starb nach 1270). Albero heiratete _____.

15466884. Oswald I. Von Spiegel Zum Desenberg [903], Sohn von _____ und _____, wurde im Jahr 1130 geboren.

Oswald heiratete _____.

Seine Kinder waren:

- 7733442 **Hermann I. Von Spiegel Zum Desenberg** [816] (geboren um 1190 - starb nach 1259). Hermann heiratete **Jutta Von Papenheim** [817] [MRIN: 334] vor 1230. Jutta wurde im Jahr 1205 geboren und starb im Jahr 1259 im Alter von 54 Jahren.
- Ursula Von Spiegel** [904]. Ursula heiratete **Heinrich Von Schartenberg** [905] [MRIN: 371].

15466886. Rabe Iii. Von Papenheim [818], Sohn von **Ludolf Ii. Von Papenheim** [820] und **Unbekannt**, wurde bevor 1170 in Ottbergen geboren und starb nach 1224.

Bekannte Ereignisse in seinem Leben waren:

- Er war tätig als 1190-1224 in Ottbergen, Herr auf Ottberem.

Rabe heiratete **N.N. Von Wellede** [819] [MRIN: 335] bevor 1189.

Vorfahren von Margot Elisabeth Wickel

Kinder aus dieser Ehe waren:

- i. **Rabe V. Von Papenheim** [1037] wurde um 1215 geboren und starb um 1266 etwa 51 Jahre alt. Rabe heiratete **Kunigunde Von Amelunxen** [1039] [MRIN: 729] um 1220.
- 7733443 ii. **Jutta Von Papenheim** [817] (geboren im Jahr 1205 - starb im Jahr 1259). Jutta heiratete **Hermann I. Von Spiegel Zum Desenberg** [816] [MRIN: 334] vor 1230. Hermann wurde um 1190 geboren und starb nach 1259. Jutta heiratete danach **Hermann Von Grone** [1276] [MRIN: 899].
- iii. **Gertrud Von Papenheim** [1038]

15466887. N.N. Von Wellede [819], Tochter von _____ und _____.

N.N. heiratete **Rabe Iii. Von Papenheim** [818] [MRIN: 335] bevor 1189. Rabe wurde bevor 1170 in Ottbergen geboren und starb nach 1224.

Vorfahren von Margot Elisabeth Wickel

22. Urgroßeltern

30933760. Albero I. Von Heerse [649], Sohn von **Volmer I. Von Heerse** [821] und **N.N. N.N.** [824], wurde um 1195 geboren.

Allgemeine Notizen: 1202-1230, Ritter; Heidenreich. Paderbornscher Ministeriale 1210-32, Ritter 1225; v.Damm

Albero heiratete **Jutta Nn.** [650] [MRIN: 267] um 1195. Jutta wurde um 1202 geboren.

Kinder aus dieser Ehe waren:

- 15466880 i. **Ludolf I. Von Heerse** [640] (starb im Jahr 1269). Ludolf heiratete **Agnes Von Elsen** [643] [MRIN: 264] im Jahr 1225. Ludolf heiratete danach _____.
- ii. **Ludwig (Ludolf ?) Von Heerse** [651] wurde um 1230 geboren.
- iii. **Hermann Von Heerse** [652] wurde um 1210 geboren.

30933761. Jutta Nn. [650], Tochter von _____ und _____, wurde um 1202 geboren.

Jutta heiratete **Albero I. Von Heerse** [649] [MRIN: 267] um 1195. Albero wurde um 1195 geboren.

30933772. Ludolf Ii. Von Papenheim [820], Sohn von **Unbekannt** und **N.N. Von Calenberg-Berkule** [1275], wurde bevor 1152 geboren und starb nach 1198.

Bekannte Ereignisse in seinem Leben waren:

- Er war tätig als 1176 - 98 Erbdrost zu Corvey.

Ludolf heiratete _____.

Seine Kinder waren:

- 15466886 i. **Rabe Iii. Von Papenheim** [818] (geboren bevor 1170 in Ottbergen - starb nach 1224). Rabe heiratete **N.N. Von Wellede** [819] [MRIN: 335] bevor 1189.
- ii. **Ludolf Iii. Von Papenheim** [906] starb um 1224. Ludolf heiratete **Edelherrin N.N. Von Oesede** [907] [MRIN: 372].

Vorfahren von Margot Elisabeth Wickel

23. Urgroßeltern

61867520. Volmer I. Von Heerse [821], Sohn von **Gerlach ?** [3252] und **Unbekannt**.

Volmer heiratete **N.N. N.N.** [824] [MRIN: 337].

Das Kind dieser Ehe war:

30933760 i. **Albero I. Von Heerse** [649] (geboren um 1195). Albero heiratete **Jutta Nn.** [650] [MRIN: 267] um 1195. Jutta wurde um 1202 geboren.

61867521. N.N. N.N. [824], Tochter von _____ und _____.

N.N. heiratete **Volmer I. Von Heerse** [821] [MRIN: 337].

61867545. N.N. Von Calenberg-Berkule [1275], Tochter von _____ und _____.

N.N. heiratete **Rabe Vii. (Rabano) Von Papenheim** [1041] [MRIN: 897], Sohn von **Rabe V. Von Papenheim** [1037] und **Kunigunde Von Amelunxen** [1039]. Rabe wurde bevor 1258 geboren und starb um 1313 etwa 55 Jahre alt.

Bekannte Ereignisse in seinem Leben waren:

- Er war tätig als 1258-1313 Ritter, Burgmann in Warburg und Kugelberg.

N.N. heiratete danach _____.

Ihr Kind war:

30933772 i. **Ludolf Ii. Von Papenheim** [820] (geboren bevor 1152 - starb nach 1198). Ludolf heiratete _____.

Vorfahren von Margot Elisabeth Wickel

24. Urgroßeltern

123735040. Gerlach ? [3252], Sohn von _____ und
_____.

Gerlach heiratete _____.

Sein Kind war:

61867520 i. **Volmer I. Von Heerse** [821]. Volmer heiratete **N.N. N.N.**
[824] [MRIN: 337].

Namensverzeichnis

(Kein Nachname)

Unbek. [1271], 1

(WEBER)

A. Katharina [1972], 35, 40, 45

Christine [1974], 40, 45

?

Gerlach [3252], 68, 69

AHLEMANN

Friedrich August Willi (1908-1982) [20], 1

Hans Ulrich (1936-1980) [9], 1, 3

BALKE

Arnd [310], 55

Bertram (1435-1452) [244], 55, 56

BAUER

Wilhelmina [52], 15, 20, 21

BAUM

Anna (1670-1710) [1989], 34, 38

Johannes [1990], 34

BECHTEL

Lisbeth (1912-) [86], 4, 5

BECKER

Jost [2732], 44, 48

Kunigunde [2731], 39, 44

BECKERING

Angela Maria Theresia (1801-) [59], 16, 21, 27

Clara (1652-1666) [229], 45, 49, 51

Joh. Bernardus (Bernard Joann) (1772-1844) [161], 21, 27, 28

Johannes Antonius (1736-1800) [220], 27, 31, 32

Johannes Jodocus (1692-1763) [222], 31, 35, 36

Jorgen (1671-1693) [224], 35, 40, 41

Wilhelm (Um 1640-1697) [227], 40, 45, 49

BERGER

Friedrich Albert [326], 12

BÖCKER

Willi Walter Emil (1937-1966) [2], 1, 3

BOIGER (BÖGER)

N.N. [247], 54, 55

BRACK

Valentin [3496], 24

BUDDE

Anna Maria (1885-1922) [10], 4, 6, 7, 9

Christian (1849-) [12], 7, 10, 11, 16

Franz Stephan [56], 10, 15, 16, 21

Namensverzeichnis

CLEFFMANN

Johann Wilhelm [1994], 19, 25

Wilhelmina [1993], 13, 19

CORDES

Franz Georg [540], 20

CRONAUGE

Johann Daniel [63], 14, 19, 20, 26

Susanna (1827-) [17], 9, 14, 19

DIERENFELD

Willi Heinrich Gustav (1908-1981) [136], 2

Wolfgang Gerhard Willi (1940-) [75], 2, 3

DÖRR

Apolonia (1605-1665) [2751], 44, 47

Oswald [2752], 44

DREIER

Luise Alma (1907-1994) [137], 2

DROCH

Jutta [320], 57, 59

ENGEL

Elke (1940-) [32], 3

FABER

Maria (1892-) [113], 8

FLINK

Peter (1647-) [3672], 43

FRANZSANDER

Anna Catharina (1734-1782) [221], 27, 31, 32, 35

FRISSE (FREISE)

Anna Angela [590], 26, 31

FUCHS

Els [2085], 46

Johann Thomas (1822-) [667], 17

Margreta [2077], 37

FUCHSIUS

Ludwig Christoph [3487], 29, 33, 34

Maria Barbara (-1762) [921], 23, 29, 33

GÖSTENCOERS

Anna Maria Gertrud (1780-1836) [219], 28, 32

Maria Catharina (1792-1849) [233], 28

GÖSTENMEYER

Elisabetha [163], 21, 27

GOTOWIK

Ludwig (1913-) [100], 6

Namensverzeichnis

GREVE

Wilhelmina [54], 15, 20, 26

GREVE (GREWE)

Theodor [55], 20, 27

GROPE VON GUDENSBERG

Dietrich [901], 64

GULICH

Christoph [936], 33

HÄRTLING

N.N. [92], 5

HEIN

Susanna Magdalena /Hain [942], 33, 37, 42

HEITTEN

Christina [953], 37, 42, 43, 46

Hans [3478], 43, 47

Kunigunda (1592-1647) [976], 46

HELLMANN

Anna Katharina (1748-1791) [912], 17, 23, 29

Johann Ludwig (1666-1720) [1988], 30, 34, 35, 40

Johann Ludwig (1714-1767) [1968], 23, 30, 35

Johannes (1633-1695) [2727], 34, 38, 39, 44

Konrad (Curd) (1572-1636) [2760], 43, 47, 48

Martin (1595-1667) [2747], 38, 43, 44, 48

HENNING

Andreas [42], 12, 18

Friederica (1826-) [41], 8, 12, 17

HESEKUS

Catharina (1557-Nach 1559) [255], 53

HEYMER

Martin (Wwr.) [966], 42

HULLEN

Maria Gertrudis [155], 25, 31

ISENBERG

Helene [66], 20, 26

JOCHUM

Joh. Henr. (1793-) [660], 17

JULIUS

Elisabeth (-1827) [1956], 23

JUNG

Anna Katharina (-1804) [1967], 18, 24, 31

Gertrud [2724], 40, 44

KALBACH

Anna Gela (-1820) [2197], 29

Namensverzeichnis

KEGEL

Ella Martha (1895-1964) [129], 7, 9

KESSLER

Gertrud [954], 42, 46

KETTELGERDES

Anna Maria Elisabeth (1766-1806) [164], 21, 27, 28, 32

KETTELGERDES-FÖRSTER

Anna Dorothea (Um 1670-) [225], 35, 40, 41, 45

KLEIN

Johannes [1979], 45, 48, 49

Johannes (1570-) [1981], 48, 50

Katharina [1978], 40, 45

Maria Catharina (1785-) [1965], 23

KLEIN GEN. FRANKEN

Hans (Um 1595-) [2766], 48

KLETT

Johanna Christiane [160], 12, 18

KLÖCKNER

Margaretha (-1703) [2733], 39, 43

KLÖNNER

Anna Angela (1700-1763) [223], 31, 35, 40

KONRAD

Agnes [2722], 35, 39, 40

Franz [2723], 40, 44

KRAKRÜGGE

August Wilhelm [595], 12

KRÄMER

Auguste (1853-) [654], 12

Hermann [3493], 24

KRONAUGE

Heinrich Jakob [67], 19, 26

KRUMNACK

Carolina Elisabeth (1855-1911) [13], 7, 10, 15

Wilhelm [60], 10, 16, 21

KUHLENBERG

Johann Wilhelm [51], 15, 20, 21

Wilhelmina Catharina (1831-1898) [50], 10, 15, 20

KUHLMANN

Anna Maria (1786-) [195], 20, 26

Casparus [589], 26, 31

LEHNIGER

Yves (1971-) [21], 1

Namensverzeichnis

LEINER

Thomas (1812-) [663], 17

LEIPOLD

Maria Gottlobine (1854-) [37], 5, 8, 12

LEMCKE

Margarete (1908-1987) [24], 1

LEYPOLD

Johann Andreas [159], 12, 18

Peter (1824-1901) [46], 8, 12, 13, 18

LINDEMANN

Friedrich Wilhelm [594], 12

LÖHR

A. Elisabeth (-1717) [2738], 39

MARCH

Anna Maria [43], 12, 18

MEYER ZU MENKHAUSEN

Susanna (1620-1665) [287], 50

MÖLLMANN

Heinrich (1914-1944) [99], 6

MUCHAROWSKI

Helmut (1911-) [132], 6

MÜLLER

Franz Heinrich (1857-1939) [14], 6, 9, 10, 15

Franz Jacob [3335], 25

Jakob [69], 14, 19, 25

Joan (Jacob) [71], 19, 25

Johann [157], 19, 25

Johann Adam (1822-) [16], 9, 14, 19

Paul Ludwig Hermann (1884-1964) [11], 4, 6, 7, 10

Paula Franziska (1914-1949) [5], 1, 3, 4, 5

N.N.

Anna [4], 1

Anna (1594-Nach 1606) [236], 49, 50, 51, 52

Christine [1980], 45, 48, 49, 50

Demuth (-1755) [2200], 37

Elisabeth [3479], 43, 47

Engel [262], 45, 49

Katharina (1575-1636) [2761], 43, 47, 48

M. Dorothea [3488], 29, 33

M. Elisabetha [3490], 33, 38

Magdalena (1570-1632) [970], 42, 46, 47, 50

Mechthild (Mette) (-1269) [812], 65

Meckel [2750], 44, 48

Namensverzeichnis

N.N.

- N.N. [260], 53
- N.N. [2765], 48
- N.N. [307], 56, 57
- N.N. [3503], 24, 31
- N.N. [77], 1
- N.N. [824], 67, 68, 69
- N.N. (1562-Nach 1571) [276], 50, 52, 53
- N.N. (1900-) [168], 13, 18
- Stina (1389-1410) [317], 57
- Stine [311], 55

NN

- Elisabeth [68], 19, 26

NN.

- Goste (Um 1336-Um 1356) [627], 61
- Jutta (Um 1202-) [650], 65, 67, 68

NÖHE

- Anna [2069], 42

ÖHM

- Aehl (1603-1648) [2748], 38, 43, 44, 47
- Hermann [2749], 44, 48

OTTO

- Magdalena (Um 1575-) [1982], 48, 50

PAULI

- Elisabeth [70], 14, 19, 25
- Heinrich [73], 19, 25, 31
- Johann [153], 19

PLEIGER

- Catrina Margarethe (1810-) [193], 8, 13
- Johann Wilhelm [1992], 13, 19, 25

RAMSPOTT

- Magdalene (1913-) [85], 3, 5

RAUTEN

- Elisabetha (1678-) [2720], 30, 34, 35, 38

RAUTEN RÜTHWEN-RÜDER

- Reinhard [2721], 35, 39, 40, 44

REDIGER

- Carl Heinrich Ludwig (1829-1886) [49], 10, 15, 20
- Carl Theodor (1801-) [53], 15, 20, 27
- Josepho [194], 20, 26, 27, 31
- Maria (1861-1929) [15], 6, 9, 10, 14

RENGER GNT. BECKERING

- Philipp (-1731) [226], 41

Namensverzeichnis

RICHTER

Joes (1674-1729) [946], 37

ROSENGARTEN

Albert [91], 5

Albert (1913-) [90], 5

RUNST

Gisela (1403-1425) [301], 55, 56, 57

SCHÄFER

Anna Catharina (1813-1855) [2433], 17

Catharina [941], 37, 42

Demuth (-1671) [2044], 42

Gertrud [364], 7

Johannes [944], 38

SCHANTZ(EN)

Anna (1605-) [1997], 46

SCHANZEN

Anna [3308], 46

SCHEEFER

Christanus [154], 25, 31

Maria Clara (1773-) [74], 19, 25

SCHMIDT

Elisabeth [64], 14, 19, 20, 26

Franz [65], 20, 26

SCHMITZ

Alwine (1872-) [30], 3, 5, 6, 8

Carl [192], 8, 13, 14, 19

Karl (1840-) [38], 6, 8, 9, 14

SCHNEIDER

Anna Margaretha [3501], 24, 31

Elisabetha [2047], 42

Hermann (1607-1699) [1976], 35, 40

Johannes (Um 1600-) [1977], 40, 45, 49

M. Elisabetha [1975], 30, 35, 40

SCHNURBUS

Anna Elisabeth [72], 19, 25

SCHOLL

Hans [972], 46

SCHREIBER

Anna Sabina (-1689) [2053], 42

SCHREIER

Johanna Margaretha (1825-) [47], 8, 12, 13, 18

Philipp [48], 13, 18

Namensverzeichnis

SCHRÖDER

Agnes [1991], 34

SCHULTE

Elisabeth (1828-) [61], 10, 16

Peter [62], 16, 21

SCHUPKEN

Melchior [968], 42

SCHWABE

Friedrich (1905-1946) [87], 5

SCHWANNEY

Lucia [596], 57

SPIES

Wilhelm [3486], 17

SPRAVE

Anna Maria [191], 9, 14

Friederike (1839-) [39], 6, 9, 13

STAHL

Anna Margarete [3505], 24, 30, 31

STEIN

Anna Christina (1783-1852) [45], 12, 17, 18, 23

J. Henrich (1756-1824) [1966], 18, 24, 25

Johann Henrich [3504], 24, 30, 31

STETENER

Gertrud [1995], 46

TEXTOR

Elsbeth (1615-1646) [2086], 46

TILTGES

Katharina (1610-) [2763], 48

TIMMERMANN

Anna (Um 1640-1698) [228], 40, 45, 49

Bories [263], 45, 49

Elisabeth Gertrud (1826-) [57], 10, 15, 16

Jodocus [580], 27

Joh. Bernd (Joannes Bernardus) (1802-) [58], 16, 21, 27

Philippus (Joann Philip) [162], 21, 27

VALEPAGE

Nese (Agnes) (1481-) [241], 53, 54

Wilhelm (1624-Nach 1663) [230], 45, 49

VAMME WYGMODEBERG, GNT. VALEPAGE

Walter (1367-1402) [245], 55, 56

VAN WICHMERSBERG, GEN. VALEPAGE

Johann (1423-Nach 1428) [242], 54, 55, 56

Namensverzeichnis

VAN WYGMODEBERG, GNT. VALEPAGE

Elias [313], 56, 57, 59

VARENDORF, GNT. VALEPAGE

Johann (1477-Um 1497) [238], 52, 53

Jost (Jobst Jodocus) (Um 1527-Um 1621) [235], 49, 50, 51

Steffen (Um 1525-Um 1561) [237], 50, 52

VOGET

Hermann (1359-1367) [315], 57, 59

VOLLMANN

Christa [31], 3

VOM WICHMODEBERG

Hermann Oder Thetmar (1311-) [323], 57, 59

VON AMELUNXEN

Kunigunde [1039], 66, 68

VON ASSELN

Berthold [1277], 60, 61

Heinrich [813], 57, 60

Nn [597], 56, 57, 59

VON BRAKEL

Gysle [616], 61

VON BROBECKE

N.N. [815], 60

VON CALENBERG-BERKULE

N.N. [1275], 67, 68

VON DER HEIGE

Heinrich [3374], 57, 59

Stina [314], 56, 57, 59

VON DER LAKE

N.N. [319], 57

VON ELSEN

Agnes [643], 65, 67

Swether [811], 65

VON ELVERFELD

Godesta [899], 64

VON EXEVET

Elisabeth (Um 1295-Nach 1303) [599], 59, 61, 63

VON GRAFEN

Elisabeth (1314-1326) [612], 57, 59, 60, 61

VON GRONE

Hermann [1276], 64, 66

VON HEERSE

Albero I. (Um 1195-) [649], 65, 67

Albero II. (Um 1249-Nach 1270) [639], 63, 64

Namensverzeichnis

VON HEERSE

- Hermann (1317-1349) [303], 57, 59, 60
- Hermann (1372-1434) [300], 55, 56
- Hermann (Um 1295-Um 1324) [598], 59, 61
- Ludolf I. (-1269) [640], 64, 65
- Ludolf Iii. (Um 1249-Um 1286) [636], 61, 63, 64
- Ludolf Vi. (Um 1340-Um 1380) [304], 56, 57, 60
- Lyse (Vor 1441-Um 1458) [243], 54, 55, 56
- Volmer I. [821], 67, 68

VON HORHUSEN

- Bodo (Um 1205-1265) [648], 65

VON JUDDEN

- Heinrich [1279], 60

VON LENHUSEN

- Neze [239], 52, 53, 54

VON LIPPSRINGE

- Cunigunde (-Um 1325) [600], 61, 63

VON OESEDE

- N.N. (Edelherrin) [907], 67

VON OSTERHAUSEN

- Heinrich [621], 61

VON PADBERG

- Jutta [897], 64

VON PAPPENHEIM

- Jutta (1205-1259) [817], 63, 64, 65
- Ludolf Ii. (1152-Nach 1198) [820], 65, 67
- Rabe Iii. (1170-Nach 1224) [818], 64, 65, 66
- Rabe V. (Um 1215-Um 1266) [1037], 68
- Rabe Vii. (Rabano) (1258-Um 1313) [1041], 68

VON SCHARTENBERG

- Heinrich [905], 65

VON SPIEGEL

- N.N. [637], 61, 63, 64

VON SPIEGEL ZUM DESENBERG

- Hermann I. (Um 1190-Nach 1259) [816], 63, 64, 66
- Oswald I. (1130-) [903], 64, 65

VON STEINHEIM

- Burchard (1320-Um 1367) [626], 61

VON VARENDORF

- N.N. [240], 53, 54, 55

VON WELLEDE

- N.N. [819], 64, 65, 66, 67

Namensverzeichnis

VON WESTHEIM

Ida [908], 57, 60, 62

WAGENER

Anna Maria (-1724) [934], 29, 33, 37

Johann [3489], 33, 38

Maria Catharina [3502], 24, 31

WALLIS

Ronald (1969-) [23], 1

WEBER

Hermann (1633-) [1971], 35, 40

J. Hermann (1660-) [1970], 30, 35, 40

M. Gertrud (1704-1764) [1969], 23, 30, 34

Theiß [1973], 40, 44, 45

WEHLER

Anna Maria [581], 20

WELTER

Anna (1639-1675) [2729], 34, 38, 39, 43

Ludwig [2730], 39, 44, 48

WESTPHALEN

N.N. (1616-) [281], 50

WICKEL

Heinrich (Henrich) (1738-1796) [911], 17, 23, 30

Hermann (1784-1837) [44], 12, 17, 18, 24

Hermann (Um 1606-1675) [952], 37, 42, 43, 47

Johann (1856-) [36], 5, 8, 13

Johann (Wilhelm?) (1710-1790) [920], 23, 29, 30, 33

Johann Gerhard Lorenz Heinrich (1882-1941) [29], 3, 5, 6, 9

Johann Wilhelm (1682-1730) [933], 29, 33, 38

Johann(Es) (1820-) [40], 8, 12, 18

Karl August (1907-1978) [6], 1, 3, 4, 6

Mannus (Hermann) (1647-1686) [940], 33, 37, 38

Margot Elisabeth (1946-) [1], 1

Paul (Um 1570-1631) [969], 42, 46, 47

WICKEL (?)

Hermann [1955], 46, 50

WITTE

N.N. (-1904) [35], 6, 9

ZU BARKHAUSEN

Sophia [283], 50

Ortsverzeichnis

Afholderbach, 40, 45, 48, 49, 50
Alternfreienhagen bei Jülich, 39, 40, 44
Anzhausen, 12, 17, 18, 23, 24, 25, 31
Badel Kreis Kalbe / Milde, 1, 3
Bei Stadtoldendorf, 55
Beienbach, 44, 47, 48
Berlin, 53
Berlin-Kaulsdorf, 1
Berlin-Köpenick, 1
Berlin-Kreuzberg, 1
Blankenstein, 9, 10, 14, 15, 20, 21
Bochum, 8
Bodendorf, 25, 31
Brauersdorf, 39
Busholtz / Münster, 37
Delbrück, 15, 16, 21, 27, 28, 31, 32, 35, 41, 53, 54, 55, 56, 57
Delbrück-Dorfbauerschaft, 27, 28, 32, 40, 41, 45, 49
Delbrück-Ostenland, 50
Delbrück-Sudhagen, 28, 31, 32, 35, 36, 40
Deuz, 43, 44, 47, 48
Deuz ?, 47, 48
Dillnhütten, 42
Dortmund-Bittermark, 3
Dreisbach, 46
Eckmannshausen, 34, 35, 38, 39, 40, 43, 44
Eisern, 42
Elbing / Westpr., 6
Eppendorf ?, 12
Feuersbach, 38, 39, 43, 44, 48
Flammersbach, 44, 45
Frankfurt / Oder, 2, 3
Friedrichsdorf, 10, 11, 15, 16
Frohlinde, Landkreis Dortmund, 6, 7, 9, 10
Frohnhausen, 23, 29, 30, 34, 35, 38, 39, 40, 43, 44
Fronhausen, 23, 29, 30
Germantown, Fauquier Co., VA., 37
Gernsdorf, 29
Hallenberg, 25
Hallenberg Krs. Brilon, 9, 10, 14, 15, 19, 20, 25, 26
Herbede, 12, 17, 18
Herbram, 63
Herbram Und Schwaney, 57, 59, 60
Herdorf, 23

Ortsverzeichnis

Herzhausen, 34, 38
Hilchenbach, 46
Hof Buchen Gemeinde Herzhausen, 30, 34, 35
Homburg/Efze, 2
In Büren, 59
Insterburg, 7
Irmgarteichen, 43
Iserlohn, 6
Kirchhörde, 14
Krim, Halbinsel Raum, 6
Langendreer, 5
Münster, 42
Nenkersdorf, 17, 39, 43
Nenkershausen, 24
Netphen, 17, 18, 23, 24, 30, 34, 35, 37, 38, 39, 40, 42, 43, 44, 45, 46, 47, 48, 50
Newcastle / Australien, 2, 3
Niederdiligen, 24
Niedereisenhausen / Hessen, 48
Niedermarsberg ?, 8, 12, 13
Niedernetphen, 33, 37, 42, 43, 46, 47
Niederwalpersdorf, 38, 39, 43, 44, 47, 48
Nürinberg, 37, 42
Oberbau, 17
Obernetphen, 23, 29, 30, 33, 37, 38, 42, 43, 46, 47, 50
Oberunglinghausen, 39, 40, 44
Oberwalpersdorf, 43
Ölgershausen, 43
Örlinghausen, Grafschaft Lippe, 50
Oschersleben / Bode, 7, 9
Ostinghausen, 20, 26, 27, 31
Ottbergen, 65, 66, 67
Pöppinghausen, 11, 16, 21
Recklinghausen, 16, 21
Recklinghausen (?), 10, 15, 16
Rosche Krs. Uelzen, 1, 3
Rüdershausen, 42
Schwalmstadt-Treysa, 1, 3
Schwalmstadt-Wiera, 3, 4, 5, 6
Siegen, 17, 33, 37, 38
Silbecke, 57, 59
St. Bernhard, 12, 13, 18
Stockum, 7, 9
Sudhagen, 49, 51

Ortsverzeichnis

Suhl, 8, 12, 13, 18

Tillnhenrichshütten, 35, 40

Trupbach / Siegen, 37

Tschechien, 7

Unglinghausen, 34, 35, 38, 40

Unterunglinghausen, 44

Walpersdorf, 42, 46

Welper, 15, 20

Witten, 1, 3

Witten, , Nordrhein-Westfalen, Germany, 1, 3, 4, 5, 6, 7, 8, 9, 10, 12, 13, 14, 15, 17,
18, 19

Witten-Stockum, 6, 7, 9, 10

Wuppertal, 3, 5

Wuppertal-Barmen, 3, 5